青島民報

（中華郵政特准掛號立券之新聞紙）

第二八四號

今日出三大張半

登記證　中宣會中字七九九　內政部警字六三〇

本報價目
本埠：零售每份大洋五分，每月大洋一元正，半年大洋五元五角，全年大洋十元正
外埠：每月大洋一元二角，半年大洋六元七角，全年大洋十二元四角

廣告刊費
（新聞欄）每行五號十三字每日三行三天起碼每行洋一元
（封面）每行五號六十字每日三行三天起碼每行洋二元
（普通）每日五十字三日起碼每日洋一元
（長期）備有詳章承索即奉

地址：青島福建路四十號

電話：二七八三　電報掛號：一〇三二　郵政信箱：一八二號

青島啓明印刷所代印

本報經司法行政部指定為山東省及本市登載法律廣告之有效報紙通告

本報奉司法行政部批字第一八〇二號批示指定本報為山東省及本市登載法律廣告之有效報紙除已由司法行政部令知山東高等法院並轉飭青島地方法院知照外特此公告諸希各界 亮督此啓

鄧九成對冷春亭啓事鄭重聲明

啓者先父照陸自開萬陸醬園多年曾以九成母舅冷春亭充當夥友不幸先父母於去年以來次弟謝世春亭起意不良以母舅之勢除對九成萬般凌辱外並於萬陸醬園方面有侵佔財物及糾眾滋鬧妨害營業種種越軌行為故九成迫於無奈除登諸本市民報聲明與春亭解除僱傭契約外業經向法院提起自訴在案是非曲直自有法律解決勿庸喋喋分辯茲查本市時報載有春亭以萬陸醬園股東兼經理名義刊登啓事一則內有九成之妻姜氏不許開門營業經鄰友孟謙益勸說始得開門云云查春亭對於萬陸號既非經理更無股東但於先父歿後彼竟攫奪萬陸號營業引起反感欺凌幼稚遂以蠻勢強迫關門停業附近一帶人所共知至次日確經孟君乾一即孟謙益勸說開門但孟君供職市府品格卓卓言行自必本諸良心不為其輩利用也又謂九成岳父姜木岱激請張子揚魏海濱于星洲畢蔭棠等在九成家迫春亭要條件並解除僱傭契約云云查是日畢蔭棠並未在場而張君子揚係同鄉並無利害關係又屬商界聞人若非公理所動姜本岱何得任意招集如果有逼迫行為彼自可據理抗辯其或訴諸法律又焉用牽其八十老母與兄弟妻子共同擁入萬陸號出死拚命滋鬧擇碰前後共計兩次之多社會不乏明眼人是非自可想見併有陵縣路派出所可查九成本不欲多事聲辯但以事干衆人夕譽不得不鄭重聲明如右併希 社會垂察

華成保險股份有限公司青島分公司成立公告

本公司創始於前清光緒三十二年 國民政府註冊立案係金融實業兩界領袖所共同組織純粹華商資本資力雄厚信用昭著手續簡捷服務周到保費低廉賠款迅速無論「火險水險汽車險人壽險以及一切意外險」等等皆可承保設總公司於上海江西路四六七號茲為擴充營業起見特在青島冠縣路八十九號門牌設立分公司以便本市各界人士就近接洽投保倘蒙惠顧請駕臨或電話（五六五五五）本分公司當即竭誠接待對於一切事務並當力求便利藉答雅愛之盛情謹佈區區諸維公鑒

董事長 張竹平　常務董事 王一亭 顧馨一　總經理 秦子奇　經理 李鼎士　副經理 葉駿發　青島分公司經理 盛裕增　仝啓

上海總公司 江西路四六七號 電話一六五七九
青島分公司 冠縣路八十九號 電話五六五五五

儲蓄存款

大陸銀行儲蓄部

利息優厚　種類齊全　會計獨立　責任無限

章程隨時送閱

地址 中山路　電話 五六一八七

本公司麵粉廠開幕以來所製火磨大鵬等各牌麵粉不惜工本貢獻社會並減價五日竭誠優待荷蒙各界惠顧對於本廠出品一致贊譽曷勝榮幸茲特將配用原料監製品質格外求精定價仍極克己藉副各界人士提倡之至意尚祈源源購用無任企禱

青島中興麵粉公司啓

青島鹽業銀行廣告

本行創立於民國四年信用久著總行設在上海並於北平天津漢口南京香港廣州杭州等處設有分行各省會均有通匯機關

股本總額壹仟萬元　已收股本柒百伍拾萬元　公積金伍百捌拾柒萬餘元

業務要目

商業部：存款 匯兌 押匯 貼現 放款 買賣有價證券

儲蓄部：定期儲蓄 本息合計定期整數儲蓄 存本取息儲蓄 整存零取儲蓄 零存整取儲蓄 活期儲蓄 定有詳章 隨時送閱

行址 河南路六十八號　電報掛號 七七七五　電話 經理室：四八二六 營業室：二七九三

緊要聲明

啓者本號在金鄉路九十六號開設萬聚永聘郝雲漢為經理萬聚永因無意營業即改組為萬聚永和記郝經理另有高就已離開本號該君在外一切行動及作保等事皆與本號無涉而萬聚永和記業務歸李玉峯鄧雲秋二君經理值恐外界不明特此登報聲明

萬聚永和記啓

青島北平直達聯運通車

自十月一日起展期一個月

開行時期——十月一日至三十一日

每星期五由北平掛津浦路三〇五次（早八點正）開往青島

開行日期——每星期二由青島掛膠濟路一次（晚十點正）開往北平

預留床位——請注意開行日期，先日到站購票預留

膠濟鐵路管理局車務處廣告

聲明文件遺失

敝人所有坐落中山路十八號私有地皮三公畝六十六公釐上建樓房前於移居德縣路時什物零亂一時慎致將所有該房地之文件房圖全部遺失除另呈官廳補具外並登報聲明此項文件房圖無論遺失何人手內概作無效此啓

陳克煉啓 中山路一六三號

青島天津路 震華大金店

（十足赤金每兩售出一百二十一元）
（十足赤金每兩收進一百一十一元）

歡迎參觀

赤金首飾 一足加價　中外首飾 品式翻新　精工鑲嵌 美麗無比　[illegible]

電話：九八七

全國小學教師公鑒

編者任小學教師及小學校長凡十餘年。感於教授小學生之痛苦，不一而足。因此編成下列兩書。俾便打破種種難關。使教者十分便利。讀者亦多進步。此後讀書作文之難關。均可迎刃而解。深望諸同學人手一編。以收成效。至售價之廉。版本之好。其餘事也。

世界書局謹啓

下列兩書　自初小至初中學生　人人必備　惟一之工具書

標準音小字典　每部八分（寄費二分 半掛號加八分）　每打八角 ★寄費二角三分★

學生小辭林　每部四角（寄費五分 掛號加八分）　每打四元 ★寄費三角九分★

廿五年秋季編印　最新出版　特價兩月（八月廿日起十月廿日止）

世界書局

萬寶銀樓

今日

十足赤金　售出每兩一百廿一元　收進每兩一百十一元

十足紋銀售出每兩一元九角

地址 北平路　電話 七七八

青島市立醫院及附設施診所廣告

（一）主治科目　內科（附設檢驗科）、外科、皮膚花柳科（附設理學療法科）、眼耳鼻咽喉科、齒科、產婦科、愛克司光線科、瘋犬病預防注射科

（二）門診時間　本院——上午八點半至十二點　施診所——上午八點半至十一點半

（三）掛號　本院掛號分普通特別兩種普通每次收費一角特別每次收費一元不論時刻均隨診　施診所掛號一律免費

（四）住院　本院病房價目頭等每日五元五角二等每日三元特別三等每日一元五角普通三等每日一元以上各等伙食普通內外科藥費均在內但手術注射及各種藥品材料費須按時價另外收費赤貧患者得免費住院

附註（一）本院藥費及處置費均照定章繳納（二）施診所普通藥費及處置費均予免收

（五）接生　本院出外接生每日由上午八時至下午十時[illegible]出診一次收手術材料費五元至十元[illegible]

（六）愛克司光線科　本科攝影及透視時間每星期二四兩日由下午三點至五時但有緊急病症不在此限 收費攝影由一元至六元透視每次的五角至二元

（七）瘋犬預防科　本院特製瘋犬預防藥針注射全愈不論次數共收費洋五元

院長郭榮文　醫師張稚山　眼耳鼻咽喉科主任朱濂生　內科主任邵巖　醫師孫貫　醫師于慶璨　醫師郭莘光　醫師高楨　外科主任汗佛航　婦科主任阿爾濱斯基　醫師邱漢　醫師孫景緒　[illegible]

電話　院長室二三八六　問事處二三八五　樓下病房六三五五

純種牛羊廉價出售

小村莊小陽路一號　電話六八三七二三號

前晚中日軍在豐台衝突
昨經交涉已告解決
雙方軍隊均已撤退原處
南京中日談判尚無進展

北平十九日電：十八日下午在豐台日軍與我軍發生誤會後，情勢頗為嚴重，當局在眞相未明前禁止各報登載，截至今日，經中日雙方派員調查後，眞相始大白，惟因雙方均不願事件擴大，故經交涉已圓滿解決。

北平十九日同盟電：豐台事件已圓滿解決，日由平開豐台之軍隊，已於午前十一時四十五分歸平云。

南京十九日電：據關係方面今晨接北平電告，十八日下午豐台日軍與我駐軍因讓路發生誤會，當時情勢頗為嚴重，日軍除佔據苑平駐豐公安局外，並在各通要道，密佈崗位，永定門朝陽門與豐台交通，均被阻斷，但車站尚未被波及，旋經中日雙方派員赴出事地點調查　並由今井武官與陳中孚晤談解決辦法後，二十九軍業已撤回營房，日軍亦已撤回，被日佔據之苑平縣駐豐公安局及警察人員，恢復自由，在室內辦公

天津十九日同盟電：昨夜豐台華軍，為北平開來之日軍所包圍，當由牟田口聯隊長，與馮治安參謀部長，進行現地交涉之結果，緊張之情形已見緩和，日軍要求華軍即時撤退，華方向宋哲元氏請訓中，宋氏亦極力避免事件之擴大，日方亦持極愼重之態度，故事件已可望圓滿解決。

北平十九日同盟電，天津日軍參謀池田中佐，接訊乘今晨六時之列車，急赴豐台，一方面和知參謀本日與宋氏會見，作嚴重抗議。

北平十九日中央社電：豐台日軍百餘名，十八日下午五時，由兵營出操，與演習後返營之二十九軍馮治安部百餘命相遇，雙方小有誤會，經雙方軍官分別加以解釋約束後，日軍仍照常出發演習，二十九軍馮治安部即返營休息，惟豐台商民，當時均紛紛關門停市，平方據報，十八日晚已派員前往調查眞相。

北平十九日中央社電：據悉豐台中日軍衝突眞象，十八日下午，中日軍各約百餘人，均出營演習，雙方相遇，不肯讓路，對峙少頃即了結，詎意當二十九軍馮治安部正演習時，日軍忽將我軍包圍，意圖繳械，我連長孫香亭當被日軍擄去，駐南苑二十九軍馮治安部聞訊，即派隊將豐台包圍，駐平日軍，亦派軍用車二十輛載士兵赴豐，雙方嚴密戒備時，槍砲聲突起，旋即停止，究係何方所發，因在夜間，尚未判明，豐台各重要街衢，均被日軍扼守，宛平縣駐豐公安局，亦被日軍佔領，現雙方仍在對峙中，聞日方派輔佐官濱田，我方派外委會科長林耕宇，即夜赴豐台，調查眞象，俾資解決。

南京十九日電：中日交涉，連日無所進展，但非停頓，川越自到京後，不願宴會之約，不見客，其海陸軍武官亦不赴宴會酬酢，現張外長及川越大使下次會晤期尚未約定，我外交部連日有要電赴粵報告，統觀形勢，我方希望調整華北改善現狀之意甚切，日方則主張先決其他數項問題，至成都事件北海事件之交涉則尚未開，綜合判斷，此次交涉關係重大，頗須愼重應付。

廣州十八日同盟社電：中國方面調查員涉十芬一行於十七日午後由廣州啓行，十八日早由香港搭乘神安號再度赴北海，同行諜等亦擬赴北海。

據大阪朝日新聞十六日載稱，十五日下午四時川越大使與張外交部長，初次會見，乃關於解決成都北海兩事件之重要折衝，據聞中國方面對此次交涉之方針，似欲暫以成都事件為限，其日本所視為交涉基礎之根絕「排日」問題，則留待後日再議，日本政府對中國此種態度，決予絕對反對，蓋日本政府之意，認為中國全國「排日」空氣之清除，乃成都北海兩事件解決之前提，若此事無辦法，則中日其他各種懸案之解決，以及國交之根本的調整，將絕不可能云云。

榮繼先 傷重斃命

綏遠十九日電：榮繼先十八日上午七時半因傷在歸綏公醫院逝世，蒙漢人士弔唁者甚衆，傅作義極表惋惜，日內開會追悼，榮為土默特旗人，年三十歲，黃埔軍校畢業，遺子女各一，均幼，歸綏縣長郝熙元十八日返綏謁傅作義，報告畢察兩鎮現況，榮部叛兵經省派騎兵連跟蹤，已潰散不成軍，朱實夫[illegible]

李黃電孔商洽
整理桂金融
即可決定具體辦法
蔣即返京行期未定

南京十九日電：桂省綏靖主任李宗仁，桂省府主席黃旭初，為整理桂省金融，連日均有電致孔財長，詳細商洽，即可決定具體辦法。

香港十九日電：李宗仁，黃旭初十八日晨赴行營，十一時抵達，李晤蔣委員長後，蔣對桂省領袖埋頭苦幹，極為嘉許，旋開桂善後會議，李表示桂今後黨政軍均聽命中央，[illegible]會商後，一切可解決。

中央社廣州十九日路透電：昨日重行聚首一堂之蔣委員長及李宗仁氏，今日又晤商桂省之政治善後問題，忙碌竟日，浙主席黃紹雄亦參加討論，傍晚時李氏偕同高級官員及將領多人馳往黃埔，出席蔣委員長之宴會，據李氏稱，彼與蔣委員長會商後，日內即返南寧，蔣夫人宋美齡今日上午九時許乘巨型機飛潯轉牯嶺，蔣委員長親到機場話別。

南京十九日電：蔣委員長俟桂粵事處理妥貼後，將回京，惟現尚無歸訊。

福州十九日電：蔣鼎文抵漳州，對記者談，一、蔣委員長在粵公務忙，來閩否尚未定，二、浙贛閩三省邊區清剿計劃，已有具體決定，俟張總指揮近日到漳會商後，即可着手進行，三、李揚敬何日就職尚無確期，

冀察稽查處問題
現已成過去
現正設法補救已運入之私貨
李青選晤宋有所報告

天津航訊：財部參事李青選卸命來津後，前曾晤宋委員長，當夜亦與冀察政委會秘書長戈定遠，財務處長過之濂，北平市長秦德純，天津市長張自忠及海關監督孫維棟等，審愼研討今後緝私辦法，平津地方當局，均表示願盡力協助，李氏昨日下午五時再度晤宋，晚七時應中央銀行津行經理李達邀宴於新華大樓，戈定遠，過之濂及張秦兩市長均被邀作陪，聞李在津尚有二數日之勾留，必要時將赴平一行，關於緝私事宜，決依合法原則進行，即私貨如不補納正稅，將永視為私貨，至冀察稽查處之設，係滄鹽海防稽查處擴充，其目的在於稽查盜匪軍火毒品，協助緝私，僅為附帶工作，外報傳說該處將徵消費稅八分之一云云，關係方面稱，當局曾表示不至如此不智現在稽查處問題，已成過去，當前問題，在如何補救已經運入之私貨，並杜絕其來源。

李青選談 又李青選氏於昨日下午發表書面談話如次，余此次奉命偕同海關稅務司人員北來，原因上月孔部長，經交由主管署司研究後，現復攜來與宋委員長等商洽，昨謁宋委員長，已將經過報告，對於原擬辦法，仍囑與各關係人員再行詳加研究，務期謀一適宜途徑，以維護中外正當商人之利益，決解現時之困難，使華北經濟得以趨向活動，是余此次北來之動機，並非僅為[illegible]

走私猖獗 又訊，自冀察稽查處成立後，關於緝私工作，即呈停頓，是以某租界奸商，遂來又大形活動，茲據關係方面統計，本市市區及租界，在本月八日（稽查處成立之日）至前日止，旬日之間，先後由冀東經北寧路及汽車路民船等運來之私貨，僅沙糖一項，已達三萬六千餘包之多，人造絲二千九百箱，洋酒烟草各數十噸，而某租界內，每日有數十百輛載重汽車，載貨出入，至於運出貨物，旬日來已運絲三百箱，砂糖一萬三千包，人造絲三百箱，而未經領證直接起運赴各縣者，共計砂糖八千包，人造絲一千三百餘箱，此外由租界運往本市各商號零售者，計砂糖五六千包，人造絲百餘箱，奸商私運貨物，大宗數目，由某國商人具名，成給以某種憑證，零星貨物均用筐裂盛裝私運，上蓋鮮梨，用人力車拉送，緣邇來中秋節屆，糖菓茶食業須增加出品，加工製造，購買力突增，而外縣批購之貨，亦須於節前送到，故日來私貨運銷數量激增。

又訊：冀察稽查處因連日私貨商前往報驗收納費者，並不踴躍，同時外間對該處復有種種傳說，故目下事務甚為冷落工作已趨停頓，據該處負責人談，少數貨商所貼用之「查驗證」，係「滄鹽稽查處」時代所發出者，最近並無人報驗，今後工作如何推進，靜候當局明令決定云云，另悉，海關方面雖有小西營門等地設所分卡二處，但私貨汽車，仍結隊向津保津滄鹽公路沿線駛行無阻，蓋關卡僅共有卡長暨士五人，祇能聽其自由行動，至該項私貨汽車，貼用稽查處之查驗證者絕少，大部仍為既未納正稅，又未付「查驗費」者，緣現屆秋收，農村需要棉布白糖較多，同時農民購買力亦較前增厚，故輸品類，亦以棉布糖類為大宗。

紀念「九一八」
滬羣衆與警衝突
傷學生四人女律師一人

上海十九日電：滬各界救國會，十八日在南市小東門民國路一帶，集合羣衆二千餘，遊行示威，進至老西門時，與軍警發生衝突，女生傅成英，馬英與二男生受傷，救國會常委女律師史良亦受輕傷，當地醫院長侯道堂亦被毆傷，又復旦，大夏兩大學，十八日均鳴號敲鐘，全體靜默誌哀，李杜與中國飛行社教官楊國柱十八日絕食誌哀。

直接稅二三類
下月即開徵
籌備處昨派員赴滬
辦理徵收稅款手續

南京十九日電：財部中央直接稅籌備處，以所得稅分二類，公務員報酬所得，與第三類公債存款利息所得，即將於下月一日開征，現由該處派副處長梁敬錞於今日赴滬，與中央中國交通三行及郵政儲金匯業局，辦理此項徵收稅款之委托手續。

中央社南京十九日電：中央直接稅籌備處前以所得稅開徵有期，曾擬具徵收機關組織系統，呈請孔部長核示，現悉孔以本年十月開徵之所得稅，僅為第二類公務員薪給報酬所得及第三類公債存款利息所得兩項，為撙節開支，已批准暫設所得稅事務處，直接辦理徵收事宜，該處刻正本此原則，計劃所得稅事務處之內部組織，聞上述各項所得決於十月一日[illegible]再延期。

中國天文委員會
已正式成立

南京十九日電：我國天文學界近年來在國際上漸具聲譽，如國際天文學會之正式加入，今年六月日蝕觀測隊之派遣，紫金山天文台之國際共同觀測太陽及彗星等是，最近因國際天文學會之規定，正式加入該會之國家須立一國家天文委員會，故由國立中央研究院天文研究室及中國天文學會，共同組織中國天文委員會，已於本月十五日組織成立，並推余青松等十二人為委員。

朱執信
殉國紀念
京市黨部後日開會

南京十九日電：本月二十一日為先烈朱執信殉國十六週紀念日，京市黨部定後日上午九時，召集各界代表三人，在該部大禮堂舉行紀念儀式，是日一律下半旗一天，以誌哀悼。

凌道揚將
報告接收農局經過

廣州十九日電：粵農林局長凌道揚，十九日上午十時，應蔣委員長召，赴黃埔晉謁，報告農林局接收經過，及今後工作大綱，委座該局所擬增加發展農業，救濟農村等計劃，甚表嘉許，並加指示，並令凌局長草擬詳細辦法呈閱，以備考核。

瓜地馬拉與墨西哥
兩國國慶
林主席分電致賀

南京十九日電：外交界息，九月十五日為中美瓜地馬拉共和國國慶日，林主席於九月十一日致電該國總理忽必波，表示賀忱，忽氏於十六日復電申謝，又九月十六日為墨西哥共和國國慶日，林主席於九月十四日致電該國總統加爾那斯士，表示賀忱。

王愷如赴上游
驗收石料
順便到董莊勘驗新工

濟南快信云：山東省河務局長王愷如，因奉令驗收上游南一分段十里堡，孫樓，甯口等處埝城之石，約共有二百餘市方，王氏定於明日（十九日）上午由濟出發，行後局內事務則交由總務科長趙錄仁代拆代行，隨王氏同行者計有工程科科長潘鎰蓀，總務科科員岳鵬霄：王等一行到十里堡一帶驗收石料後，並順便到董莊勘察新工情形，又黃河水利委員會委員長孔祥榕，今日（十八日）已由汴到董莊，明日（十九日）即由董莊來濟，本省河務局前派計核科科長趙有增赴董莊，協同搶護新險，亦隨孔氏同時返濟。

李世軍過濟赴津
談冀察成立稽查處之眞相
在京謁孔部長已邀得諒解

濟南快信云：連日轟傳冀察政委會對走私貨物，現特組織稽查處，俾販私者繳納八分之一消稅，任其自由銷售，可不受留難，致引起全國上下之不安，及各地實業界之指責，多為國家正在萌芽之工業，將重受摧殘，輿論沸騰，冀察政委會委員長宋哲元，特派代表李世軍，週前赴京向財政部長孔祥熙，對冀察成立稽查處之眞相，有所陳述，求其諒解，李氏現已在京公畢，今（十八日）早十時乘平浦車由京過濟返津，謁宋覆命，記者曾在站晤之，據

李氏談稱 本人於一週前奉宋委員長之命，赴京晉謁財政部孔部長，對冀察政委會成立稽查處之眞相，有所陳說，求其諒解，因各方對於此事頗多誤會，轟傳徵收走私貨物八分之一之消稅，即任其運銷，自此無關壁壘，一變而為走私之缺機，冀省沿海均被搗毀，及稅收，俱蒙其弊云云，其實不然，冀察政委會因中國商人已購買之私物，雲頓囤積，斷押血本，殊難設法補救，冀察政會方面為顧及中國商人之事業與環境計，故着手籌辦成立稽查處，先舉辦登記，存私貨之調査與登記，統計確數，至後來私貨仍依照中央[illegible]之命令[illegible]懲治條例，嚴厲執行，並不涉損[illegible]關稅，[illegible]非征無害，反可補緝私工作之不及，本人於六日特將此意面向孔財長縷臚陳述，業邀得諒解，財部已派參議李青選由京北上赴津，與冀察政委會負責方面，磋商進行範圍　仍不過先成立辦事處，辦理登記手續後，再謀適當解決辦法，至所傳征收八分之一消費稅，亦不過有人上此建議，亦未經宋委員長之採納實施，本人並曾向滬對海關總稅司方面亦有所闡述，在京時並曾晤及何部長（應欽）午於冀選舉事，中央現正研討不引起任何條件設法進行云。

京滬飛快車
路局積極籌辦

南京十九日電：鐵部上月飭京滬路局籌駛京滬特快車，聞先從四小時五十分試辦，路局正積極籌備中。

經建會粵分會
劉維熾為總幹事

廣州十九日電：國民經濟建設運動粵分會，經委劉維熾為總幹事，並令各縣市限期十五日內，成立大會。

九一八五週年
與遠東危機
俄報謂愈尖銳化

莫斯科十八日電：今日蘇聯報紙對日本佔領滿洲之五週年，均載有長篇文字，其結果皆認為遠東戰爭危機甚為尖銳，但公認如日本進攻，蘇俄可戰勝之，紅星報官報謂，日本準備在滿洲中日滿軍四十八萬人，進攻蘇俄，眞理報謂，日本已將滿洲為作戰根據地，以便進攻蘇俄，但謂「日亦深知單獨對俄作戰之危險」云。

魯童軍理事會籌備
參加全國童軍總檢閱
定十月一日在濟舉行預檢

濟南快信云：中國童子軍山東省理事會籌備處，日前奉教育部令，以中國童子軍總會定於本年雙十國慶節在首都舉行全國童子軍第二次大檢閱，並規定各省市童軍參加本屆大檢，除往返旅費由大會供給膳食外，其餘旅途駐留一切費用，概歸各省市自籌，當即積極籌備，並定於十月一日在濟南舉行預檢，以便選拔優越童軍赴京參加全國童軍總檢閱，計所需費用　計參加總檢閱計三千四百八十二元，本省舉行預檢一次，預計三千零二十四元，兩共六千五百〇六元，當將預算函送教育廳，轉請省政府核示。

參加預檢廿一校

教育廳當以此次參加童子軍預選學校有省立中等學校及師範簡易鄉村師範等，每校選拔童軍九人及教練員等，共計二百一十八，所有應需服裝帳幕，及由縣來濟往返旅費等，每校約需一百二十元，今日（十八日）由教育廳分別擬具提案，提付省政務會議討論，所有此次本省預檢赴京出席總檢，應由何類項下撥支，當經議決交財政教育兩廳會核云。

國大不法競選
應嚴予糾正
國府昨日命令

南京十九日電：國民政府頃訓令行政院軍事委員會及國民大會代表選舉總事務所，對國民大會代表選舉，應依法愼重，其不法競爭，應嚴予糾正，不稍寬貸，以肅紀綱，而重要政。

首都普通考試
已開始報告

南京十九日電：本年首都普通考試，定明日起在考選委員會內開始報名，該項考試報名處，並於今日組織成立開始辦公，報名處主任已派定。

寧夏額濟納
設特務機關

包頭十九日電：某方確將在額濟納設特務機關，其由百靈廟開往額濟納之汽車隊，現已到達。

黃河可安瀾

保定十九日電：冀省府祕書長魏書香昨對記者談，黃河已屆秋汛，轉危為安，北四段南小堤因回流沖刷，勢極吃緊，刻正嚴防，洎至下月中旬可告安瀾，本年本省被水旱虫災區共有三十餘縣，但災情並不甚重，近來各縣地方頗稱安謐云。

國府命令

南京十九日電：國府今日命令云，茲經修正航商組織補充辦法第三項條文公佈之，此令。

又電：國府今日明令，一、茲制定民國二十五年整理廣東金融公債條例公布之，此令，二、特派熊式輝為江西省縣長考試試務處處長，此令，三、派龔自知為雲南省普通考試試務處處長，此令。

閩南安縣
監犯越獄

廈門十九日電：南安縣監獄十七日晨三時，發生監犯越獄，先係將輪鋼鋸入內，鋸斷鐐銬，十人衝獄門出，二人越牆，經衛警追擊，捕回清池一人，逃脫十一人，均積匪，逃犯無期徒刑者。

日大阪視察團
已由日抵津

天津十九日電：日大阪實業聯合會組成之華北產業視察團一行百二十名，於昨日下午一時許，由東北乘車來津，日商館事永井及居留民團代表森川等十餘人到站歡迎，該團下車後，即分住於日租界各日本旅館，定今日起分組參觀本市各紡織工廠，稍作勾留，即轉往平通等地繼續視察。

美不放棄
非戰公約
赫爾之聲明

中央社華盛頓十七日哈瓦斯電：國務卿赫爾於本月十五日晚間在紐約發表演說，但對善鄰主義主張，各國訂立和平安全公約，以代替已經破裂之條約，一部份人士解釋赫爾此項演說，以為美國政府似有承認滿洲偽組織及認義國併吞阿比西尼亞之意，茲經赫爾發表聲明，否認此種曲解謂近年破壞條約之舉措，因此美國對於各項國際協定之信仰，自必為之減低，然對於凱洛格非戰公約，則美國政府決不加以放棄，蓋前國務卿蒂生于九三二年發表宣言，不承認武力侵略所造成之事實乃係根據非戰公約而發者，美國不承認偽國，且不承認義國吞併亞比西尼亞，即以此題為蒂生主義為其張本，美國政府自無加以放棄之理云。

日正金銀行
所發銀元票
日大藏省決予廢止

東京十八日同盟社電：大連正金銀行發行之銀元票，原為媒介特產交易而設，現為實行通貨統制起見，決予廢止，大藏省定於二十一日公布此事，自十月一日起，禁止大連正金支店發行新券，同時開始以日圓（日本銀行券及朝鮮銀行券）一圓，兌換鈔票一圓，予以收回，現在正金鈔票在滿洲之流通額，為二百三十萬銀圓云。

日本大藏省
派員駐上海

東京十八日同盟社電：日大藏省此次為謀對華財政經濟關係之聯絡起見，決派遣駐滬秘書官，十八日業已發出下記之命令，外國匯兌管理部事務官稻森實任大藏省祕書官，命駐中華民國。

國聯政院會議開幕
意國未參加阿國仍出席
召集羅約會議形勢黯澹

日內瓦十八日電：第九十三屆國聯行政院會議，由智利代表維可納主席，於十八日下午開幕，意國未派代表參加，阿國代表團則仍出席，或將參加首次會議，資格審查委員會將決定阿國代表團是否合格出席。

中央社倫敦十七日哈瓦斯電：外部業於明日以有關羅迦諾五國會議之照會，面遞法比義德四國駐英大使，轉送各本國政府，此項照會之內容，當以本年七月二十三日英法比三國倫敦會議後所發表之公報為基礎，按英國於本年五月間向德國提出問題表十一題，迄未接得德國之答復，茲擬再用別種方式，探詢德國之意見，政府人士以為此項照會，乃係英政府最後之企圖，目的在使德國變更立場，對於西歐安全問題，及東歐協定，連同蘇聯在內，合併加以討論，惟一般人認為形勢甚為黯澹，蓋德國近來對蘇聯態度殊少變更之希望，且德國最近對於成立西歐公約一事，態度亦日見冷淡，即以德國顯然欲保持自由行動故也。

中央社羅馬十七日哈瓦斯電：奧外長史密德日前來此聘問，本日返奧　史密德此行實係一種範圍廣大的外交活動，亦即義奧匈三國集團在維也納會議之先聲　而維也納會議即所以與小協約各國最近舉行之常設政治會議相抗衡者也。

中央社莫斯科十七日路透電：蘇俄國防委員伏羅希洛夫，今日在基夫向十五萬聽衆演說，復對蘇俄之敵人作警告，其言曰，余以政府代表之資格，向君等保證，蘇維埃之烏克蘭，將長為社會主義的祖國鞏固不拔之外防，蘇聯尤以烏克蘭敵人甚多，若一再企圖轉易在社會主義下發達之吾國土地　並將勞作者，化為壓迫下之奴隸，如其十九年前之情形云。

中央社巴黎十八日路透電：法總理李昂伯倫　昨晚廣播演說云，法蘭西人民一致願望和平，設此為維護祖國安全之問題者，則全國上下即可歸於一致，法國不欲壓迫他人，但亦不許任何人直接或間接加以壓迫，法國之欲加入行將開始之重大國際討論，即秉此意，總之，法國顯與世界各國共享和平，而對於各國之政黨如何，則在所不同，深望能與各國互相努力，俾可將衝突之原因終有一日釀成戰事者設法減少之，云云。

中央社巴黎十七日海洋電：外長台爾博斯，今晚離此赴日內瓦參加本屆國聯理事會，同行者有商務部長巴斯提，法國所採取之態度，將於台氏與小協約各國及英俄代表會商後方能決定，據稱，台氏將擁護召開賓客及祕會議之提議，並將建議縮減軍備　研究關於改組國聯之草案，台氏並將與葡萄牙代表會商，請葡萄牙遣派代表赴倫敦參加國際對西不干涉實施委員會。

日內瓦十八日電：官方謂國聯盼拒絕亞國代表列席國聯大會，以便重獲得義國之合作，其藉口為亞國代表非代表實際政府，但不承認義國之征服亞國，亦不宣布亞國之不存在或退出國聯云。

中央社[illegible]哈瓦斯電：國聯行政院定於本日午後五時舉行首次會議。

西叛軍飛機
轟炸馬德里
重要軍事機關均遭轟炸
波比阿爾港已埋設水雷

馬德里十八日電：據哥洛那傳來消息，叛軍飛機極活躍，於蘇式達德地方，擲下炸彈甚多，運往前綫之糧食火車，業被炸毀，馬德里城南車站及馬德里城內軍事重要地點，均遭轟炸，據十爾哥斯息，當叛軍飛機向馬德里轟炸時，一彈落陸軍部屋頂，與總理辦公室距離五碼即行爆炸。

亨代十八日電：駐波比阿爾港之各國軍艦，因七爾哥斯叛軍政府警告，謂比爾波將埋設水雷，均於今日離此他往。

馬德里十七日電：法西斯之西班牙本日更有實現之可能性，國民軍繼續向馬德里推進，政府軍之新補充隊伍，抵抗力量甚爲薄弱，國民軍在奧維杜獲勝，擊破政府軍第一線，官軍傷亡甚多，南部國民軍又在塔那拉區前進十英里。

中央社馬德里十七日海洋電：政府軍七千名，今日奉令赴塔維那增前線，該地現需要援軍一萬名，西政府已籲請西班牙青年加入糾察隊，此項新兵均持有最近運抵此間之黑西哥造步槍云。

中央社亨代十八日路透電：自扼守託勒杜歷史上有名之摩洛哥式古堡阿爾加柴之被圍叛軍拒絕投降後，官軍現正繼續進攻，並進行地雷工作，聞有大批地雷已由所掘之地洞，運達阿爾加柴之中心地，隨時有轟發之虞，工作者均爲地雷專家，若輩常爲被圍之叛軍用手榴彈手提機關槍衝出轟擊，故工作屢受阻礙，最近之戰爭消息，多係由叛軍方面傳出，據若輩自稱，明達之山鎮，與馬拉加區之碉壘，已被該軍佔據，拉里納消息靈通方面對此項消息，悉不之信，惟最近赴馬拉加之旅客皆稱，該城一時不致陷落，官軍因缺乏子彈與汽油，處境頗難，但聞墨西哥運出之大批軍械與子彈，今日可抵馬拉加。又叛軍自稱過去數日中，革命軍在西勒杜區域死官軍三千人，並稱瓜達賴瑪與蘇摩塞拉兩區革命軍亦獲重大勝利云。

中央社西班牙葡爾哥斯城十七日哈瓦斯電：叛軍於日昨佔領南部隆達城，據一般人預料馬拉加港即可攻下，則以叛軍佔隆達城後，可由該城繼續進擊馬拉加港故也，又西班牙難民一千五百人現紛紛由法國巴央納城遄返伊倫城，觀其故宅，此外據加第克斯無線電台廣播消息，叛軍已佔領自泰倫佛里亞通馬德里途中之瑪盍達城，政府軍死傷甚多，遺棄大批軍用品，又聞北部叛軍已進抵聖賽白斯底安與比爾波港之丁輔，比爾波港可於三四日內攻下云。

中央社法國南部亨代城十七日哈瓦斯電：西班牙叛軍據伊倫城以後，對於傾向政府軍分子取報復手段，頃有被告二十一人，因與人民陣線軍隊發生關係，已被判槍決，在聖賽白斯底安城亦有多人被捕，叛軍北路司令穆拉已抵聖賽白斯底安城，當其入城時，政府軍飛機二架，正在天空擲炸彈，但未命中。

一九四〇年世運會
蘇聯亦將參加
日副島伯發表談話

倫敦十六日同盟社電：國際奧林匹克委員副島伯，於柏林大會閉幕後，歷訪莫斯科，葡萄牙等歐洲各地，在莫斯科時會見李托維諾夫外交人民委員，在葡萄牙時會見荷外長丹格拉愛夫等，十六日由葡萄牙經法國抵倫敦，會晤鮑爾溫首相，及英外長，西門內相等英國政界之巨頭後，定十月十七日由倫敦赴坎拿大會晤坎拿大首相後首途歸國，十六日發表關係於奧林匹克大會及其他談話如下：余在莫斯科時會見蘇俄外交人民委員李托維諾夫對柏林大會時日本選手之活躍，及其運動精神非常感佩，謂蘇俄運動界殊希參加一九四〇年之東京大會，故請代爲斡旋云，惟參加大會時須爲國際奧林匹克委員會之決定，而蘇俄當局似欲藉運動改善日俄兩國之關係，東京舉行大會時，希或亦會派政府亦同向墨首相請求，至少亦須派五百名之選手云。

哈佛大學
三百年紀念
昨行閉幕禮

美國劍橋十八日電：哈佛大學三百年紀念，本日舉行閉幕禮，羅斯福總統演說，謂邇來思想自由，在若干國家已遭放逐，惟哈佛大學與美國仍維護人類需要之自由云，該校校長並授給世界著名學者榮譽學位。

班禪月底西行

南京十九日電：班禪駐京辦事處消息，班禪十八日由拉卜加寺來電，原定在該處一週即西行，現因各寺紛請留經，決分往附近各寺廟一遊，預定九月底可出發西還，嗣後除在玉樹候晤趙守鈺外，其餘各地不再勾留以免天寒。

▽房屋出賣△

一、有摩登房屋一所，內有六大間，四個洗澡房，並附有四百方步之花園，售價僅一萬三千元。

二、洗澡房子出賣，內有兩大間，六小間，地點建築均佳，售價三千元。

三、金口路房屋一所，內有八大間，並附花園，月租一百三十元，出售價一萬八千元。

四、本公司代客經租房屋，有願出租及願租用者請到敝公司接洽，無任歡迎。

諸君如急需現款，欲以房產作抵押乎？或願得滿意之住宅及營業門面乎？如有此種需要，請駕臨本公司當能使君得滿意之解決也。

一、屋子一間每日租洋四元
二、屋子二間每日租洋七元
三、屋子每月租洋七十元
四、房子一間每日租洋七元
五、房子每月租洋一百五十元
二、洗澡房每日出租一元每月出租洋十五元

地點中山路五十二號
歐禮敦地產公司
電話六六一四號

頭乃衆陽之樞腦爲百骸之主其致病之原因甚繁故刺痛之起點不一或因事務紛繁操作過度或感冒風寒睡眠不足或被暑熱薰蒸或過抑鬱憂愁凡此種種均爲頭腦痛之起原又如婦女產育失調耗血過多以致覺頭暈目眩患者如服此餅則腦安神寧其痛即止矣

雙妹牌 頭痛餅

雙妹嚜 頭刺餅 廣生行有限公司

濟南廣生行有限公司啓

青島總代理　中山路 福順泰　即墨路 潤泰號

相士王國華

即前數年相驚寰球之洩天童

啓事

相法精明不精明斷卦靈驗不靈驗鄙人居青數載諒各界士女早已有聞但聞名不如親試設有疑難不決之事請速駕臨敝廬一敘至於相資卦禮談對心事任君如意贈送即可多少概不計較相命時間：由早八點鐘起至晚九點鐘止風雨無阻

設硯地址：芝罘路三江會館對面駿業里二層樓十三號

烟民注意 解送軍法機關

大失體面　墮落人格
備受痛苦　犧牲性命

國府最後通告
烟民登記行將截止。以後查獲無照吸烟者。一律解送軍法機關。輕則科罰。重則處死

欲保全高尚之人格者
欲避免無爲之犧牲者
請服戒烟第一專藥

新生素

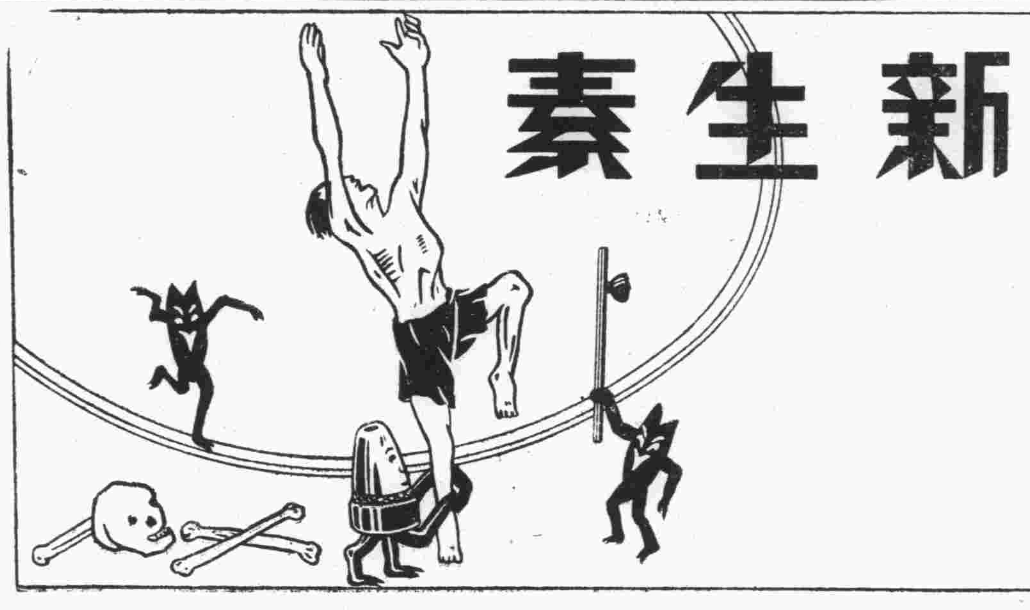

（戒烟專藥新生素之優點）

戒烟之藥，市面已屬不少。然大都爲代癮之品，不服則癮發如故。而稍靈驗者又多含毒質。無毒則不靈。惟有德意志（新生素），曾經悉心研究，絕無上述之弊，其成份中以解毒斷癮爲主。補血健胃爲副。藥性王道，毫無毒質。已經得各國政府化驗註冊。京滬香港一帶，因此戒除者，何止數十萬人，是以能獲得良好之讚美。與盛大之榮譽也。

▶德國新生素之確效◀

（1）服後一天。烟癮漸輕。服後五天。見烟怕吸。連服十日。則完全戒除。
（2）不論烟癮深淺。紅丸鴉片嗎啡海洛英。均能切實戒除。
（3）有割除烟毒之功。而無積滯便閉之患。負責戒斷。絕對安全。戒後食氣旺。面色紅潤。前後判若兩人。
（4）戒烟期中。精神勃勃。決無妨礙工作亦無絲毫痛苦。
（5）服食此丸胃口極旺飯量日見增加安全戒斷。

（新生素每盒大洋一圓）

上海重要消息

◎◎◎◎◎◎

△萬人被救△各報遍載

（滬訊）肺癆聖藥（白花肺癆草）、近在本埠行銷、日益暢達、功效宏偉、凡新咳久咳、各種肺癆、吐血咳血、不論輕症重症、皆可起死回生、新近本埠治愈不下萬人、謝函證書盈千累萬、誠現世良藥、肺癆救星、天然靈藥、不可輕視、

（每盒一元）

上海南京路大中洋行獨家經理
總行香港分行廣東廈門汕頭梧州
青島特約代理濰縣路五十七號

南洋藥房

電話五八四二一

喜得利　喜得利

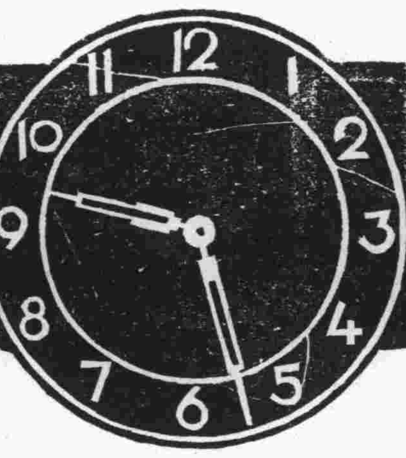

百代唱片

最新出品電氣收音

梅蘭芳 全部 玉堂春
頭二 三四 五六 四郎探母
馬連良 御碑亭
王幼卿貫大元 合唱 蘇武牧羊

郝壽臣蕭長華 合唱 普球山

尚有最新

時代歌曲
電影歌曲
河南墜子
山東戲劇
蹦蹦
秦腔

大鼓梆子 花色很多不及細載

如蒙惠顧歡迎試聽

外部批發格外優待

青島總經理青島中山路亨得利鐘表行

百代公司 Pathé

發音最準
質料最堅
首創最早
名角最多

本市分銷處
中山路 亨達利表行
濰縣路 青年表行
華德泰

山東大戲院

明星公司出品　全部有聲對白歌唱鉅片

李萍倩自編自導　廿五年份心血傑作

桃李爭豔

桃花不及李花研。李花却遜桃花香

震驚影壇　轟動全國　國產電影　復興先鋒　前次出演　場場告滿　此次客滿　勢必當然

一個是：爲郎消瘦，爲郎愁情，萬種春情，無訴！

一個是：花言巧語，逗郎歡，情場爭逐，現身手！

關雁儂（勇猛長靠短打武生）　張文卿（文武全材正宗老生）　林緩雲（色藝雙絕青衣花衫）　鄧峯麗（聲譽全國滑稽小丑）

閻芝錫　臧福壽　新艷靈芝（美坤伶花衫小生）　費慶宣　劉寶亭

閻春泰　李慶春　王萬福　牛占桀　劉化鵬　安慶順　徐海亭　李福才　王慶臣

◀籌備就緒　⊙　即將登台▶

久森木材公司

大港三路六號

電話二一九二〇

青島

銀星禮品發行所宣言

本發行所禮品在各埠積數十年之辛勞研究電鑄事業成績卓著如出品之各式銀盾銀杯花瓶花插銀鼎壽屏獎品等應有盡有限期不誤交貨迅速奉贈親友堂煌美麗保持永久而且保障使用五年在保用期間如掉色發霉儘可送來修理完整手續費一槪不取分文物美價廉名符其實尚有礦石金戒指手鐲壁鐲等專供摩登仕女之需要花樣繁多任從選擇特價競賣兼營批發價目單函索即奉

地址膠州路六十七號

電話五八二四轉

商務印書館　特價圖書

一百五十種

七折特價書（摘錄）

重編日用百科全書……黃紹緒 江鐵主編　三冊定價九元
國學基本叢書簡編……一百二十冊定價三十元
國學小叢書五組（書名定價詳見目錄）
中國哲學史（大學叢書）……馮友蘭著　平裝二冊定價四元八角
近代思想導論（漢譯世界名著）……Joad著　蕭韓譯　定價一元三角
社會學原理（大學叢書）……孫本文著　平裝二冊定價三元二角
中華民國統計提要……定價十八元
統計學大綱（大學叢書）……金國寶著　平裝二冊定價二元三角
英文中國年鑑（創刊號）……桂中樞主編　定價三十元
內政年鑑……四冊定價十六元
政治學概論（大學叢書）……李劍農著　平裝定價一元八角
中國經濟年鑑……第一回三冊定價十五元　二十四年續編三冊定價十四元
財政年鑑……二冊定價十元
法律大辭書（附補編）……鄭競毅 彭時編　三冊定價七元
實用法律叢書……王雲五 徐百齊主編　廿三冊定價十二元
中華民國憲法史……潘樹藩著　定價一元
比較憲法（大學叢書）王世杰著　精裝定價四元六角
民衆基本叢書第一集第一組……呂金錄主編　八十冊定價一元五角
王雲五小辭典……王雲五著　紙面本定價七角
王雲五小字彙……王雲五著　定價二角八分
求解作文兩用英漢模範字典（增訂本）……張世鎏 平海瀾等編　定價二元五角
雙解實用英漢字典……李登輝 郭秉文等編　定價二元五角
日本現代語辭典……葛祖蘭編譯　定價二元五角
少年自然科學叢書……鄭貞文等編　十二冊定價二元七角
生命之科學……H. G. Well等著 石沱譯　第一冊定價四元　第二冊定價五元五角
化學戰爭通論（國立編譯館出版）……曾昭掄 吳屏譯　定價四元
工學小叢書六組（書名定價詳見目錄）
白話文學史（上卷）……胡適著　定價二元二角
英美對照名家小說選第一集第二集……伍光建選譯　各二十冊各定價十元
歐美名劇選（十二種）……方樂天選註　十二冊定價五元七角

期限	二個月
種數	精選一百五十種
折扣	除下面列舉之十六種照定價八折發售外其餘各書概照七折計算
郵費	先照定價加收一成
目錄	承索即贈
附則	特價書以現款交易爲限

八折特價書（十六種）

中國近代史（大學叢書）……陳恭祿著　平裝二冊定價三元七角
新製中國地圖……陳鐸編　定價一元七角六分
中學程適用最新世界地圖集　譚廉編　定價一元七角六分
萬有文庫第一集……王雲五主編　全部二千〇十二冊定價六百元
胡適論學近著第一集……胡適著　平裝二冊定價二元
小學生分年補充讀本……徐應昶主編　六百冊定價六十元
幼童文庫第一集……徐應昶主編　二百冊定價廿五元
小學生文庫第一集……王雲五 徐應昶主編　五百冊定價七十元
新生活掛圖……甲種每套定價九角　乙種每套定價三角五分
生理解剖圖（附說明書一冊）……衞生署編製　十幅定價五元
參加倫敦中國藝術國際展覽會出品圖說　（一）銅器（二）瓷器（三）書畫（四）其他　定價（一）三元（二—四）各五元
文學研究會創作叢書（十種）……定價七元
文學研究會世界文學名著叢書（十種）定價七元
山東通志……五冊定價十三元
湖北通志……三冊定價十元
畿輔通志……八冊定價二十二元
湖南通志……五冊定價十三元
廣東通志……五冊定價十三元
中國分省圖……劉季辰 李慶長繪製　定價一元二角

B66

運動時請搽

能維雅

常保肌膚健美

夏日運動汗流過多又受日光曬灼每致皮膚乾焦刺痛甚至脫皮如於運動時搽用能維雅則不致再受苦楚因本品含有德國專利藥物有則麗實能深入皮內發生營養強壯滋潤潔淨作用而使肌膚健康美觀

各大藥房均有經售

肌膚健美

天津路中市

裕記工廠

電話四四五八

本廠現運到，柏木，樟木，閩粵香，杉各式壽板，物美價廉，信用久著，如蒙賜顧，無任感幸。

鳴謝耘蓬醫院王院長暨于慶蕃大醫士

啓者鄙人因年邁身弱致染痰症滿身痲木動輒需人痛苦之情筆難盡敘屢延中西醫士診察服藥亦但絲毫未効且益加劇幸經友人介紹赴耘蓬醫院蒙二位醫士悉心診視注射服藥二者兼施旬日之後即見効果未及二月霍然痊愈鄙人身荷鴻恩無以爲報謹特登諸報端藉表謝忱

受患人高玉堂啓

朱益林謹啓事

強力殺虫藥水

特許專賣　日、英、法、意

亞蘇

亞蘇殺虫　効力偉大
用法簡便　不損衣物
氣味芳香　避火安全
且對人畜　毫無危害

山東總經理青島滄寧路三五號　春陽堂大藥房　電話五〇三二　五八〇三

三井洋行　三井物產株式會社

全國各大藥房及百貨商店均有代售

鵝牌
春秋衫
棉毛衫
運動衣
衛生衣

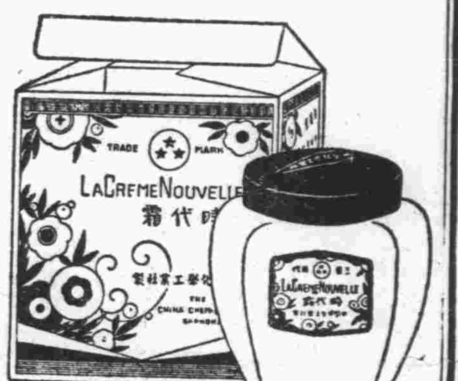

有瓶裝錫管裝二種

君之秋冬用品請及早購備

各大商店均有出售

華福呢帽

蒸氣烘帽　美觀經用

日晒雨淋　永不變樣

禮不可失

詩：投吾以天桃，報之以瓊瑤。

自古禮尚往來，君其何能免俗，秋節伊邇，禮品是尚，如果平日受人恩惠感人仁德，懷人盛情，那麼，趁此秋節，禮不可失。

講到禮品的品格，當然以物美價廉，富有意義，得人歡迎爲主要條件，假使送些糕點糖菓，不過是給受者點點飢，甜甜嘴，如果送了烟紙和酒類，那簡直是大不敬，奢侈和靡費，是智者所不爲，長者所不喜，所以送禮如要大方的當，也是一件難事。

不過金城禮品商店，以專門人才，經營禮品一事，故凡金城所製之每一禮品，無不富麗堂皇，經濟美觀，雖之微細之處，亦復設想週全。

營業要目：化學銀類各高級禮品　湘綉鏡架景泰藍器皿　賽銀類電刻銀盾銀屏　壽軸喜幛裝璜及金字

營業部份：總務部　營業部　工務部

金城　地點：青島膠州路中山路　電話：六一三九轉接各部

自家尋求事實可也

全球二百萬以上人士所以棄去刷種擦牙品，而改用李施德霖牙膏之理由。請一探之。閣下宜今日郎購一管，今後三十天中早晚各用一次。而觀君之齒牙因以光爛者爲何如。檢察君之齒部，觀其紅皚強固爲何如，必爲之怡然。管分大中小三種裝。

李施德霖牙膏

LISTERINE TOOTH PASTE

(十)

青島
強初醫院
廣告

治療科目：外科，內科，皮膚花柳科，眼耳鼻咽喉科，小兒科，產婦科，愛克司光線科，電氣治療科，戒烟科

診療時間：每日上午八時至十二時，下午二時至六時，星期日下午停診　住院　備汽車如有急症請以電話通知立刻出診

各項費用：普通門診，收號費　出診　元，夜間加倍，病室每日二元五角至十元，電氣治療每次五角至一元，血痰尿糞顯微鏡或化學檢查每次一元至二元，血液毒檢查每次一元，孕症檢查每次三元，注射由一元至八元，四肢胸腹腔秘尿生殖器手術各種難產及子宮手術眼耳鼻咽喉手術臨時面議，赤貧無力酌予減費。

地址湖北路二十八號　電話五〇〇四　三六六〇

院長　薛健
副院長　高蓬南
藥劑師　牟价信
看護長　李月蘭

富田眼科醫院

診病時間　自午前八時至午後五時　自下午七時至九時

東阿路三六號電話三六一九　棲霞路十四號電話六三七六

敬啓者本院自開設以來對於治療眼科雖有研究早已蜚聲島上，兼本人眼疾患者不計其數自聘有日華人精通日語執其事務對於病症問答毫無隔膜，本院原在院址不敷應用近爲擴充院務起見特設住院病房計十餘間並又在棲霞路十四號特闢診宅所專供下午自七時至九時之用如有存夜間患眼疾者可到棲霞路十四號隨到隨診

院長　富田要

壽康醫院

院長　丁介眉
副院長　劉菊村
產科女醫師　孫稻泉

院址：湖北路東首四號　電話：五二三二

敬啓者敝院病室清雅看護週到凡遇克司光線太陽燈紫熱線電療器等一切設備無不完全附設（戒毒專科）專戒雅片海洛因等癮）成績優良早經各界所共知猩紅熱諸症並設分院於小袍島以謀患者之便利

（置設科目）外科內科眼科耳鼻咽喉科皮膚花柳科小兒科產科婦人科肺病科戒毒科

（門診時間）每日上午八時至十二時下午二時至六時星期日及例假下午停診　出診隨請隨到

（診療價目）一切價目低廉住院每日由兩元五角至八元　出診市內五元市外加深夜酌加掛號費免收

分診所　（診療時間）上午十時至十二時下午四時至六時急症不限時候　地址小袍島泰山路三十七號電話六〇六〇

醫學博士齊定鈞

科目＝小兒科，內科，肺癆科，花柳科。

診所平原路四十三號

青島山左銀行廣告

本行開業，十有餘年，資力充實，信用昭著，專辦存款，放款，各處匯兌，及商業銀行一切業務，手續簡便，取費低廉，各界惠顧，竭誠歡迎。

總行址青島中山路　電話（營業廳）三四五六（經理室）二八五五　有無線電報掛號一四七二

上海行址英租界五馬路東兌公內　電話中央四七九七（公用）五一三〇　有無線電報掛號一五一三

國藥三仙散全牛丸　專戒鴉片海洛英嗎啡等毒品

山東省會公安局化驗無毒許發售

本主人自將此戒毒聖品問世以來黑籍同胞賴以創除痼習脫離苦海者已指不勝屈，服此藥之初期仍可吸食毒品（因此藥只能除毒不能頂癮）至八日後自唯不思吸毒且兒毒品而生厭惡之心（如強吸亦許立時頭暈作嘔）其腸胃中所有毒液逐日由大小便排泄而出毒液出盡自無發癮之處而戒毒之能事畢矣且服藥期間照常工作眠食如恆毫無痛苦（如腹內有痞積並可除根）較之市上所售含有隱藥品誠不可同年而語也理合使吸毒同胞咸登彼岸起見收費特別從廉住院包戒者房金飯食統在藥錢內不另取分文）此乃本主人輕視個人利益爲社會服務期速救人於世之志願也標會難而痼習難除沉溺苦海者尚其鑒諸

定價（三仙散　全牛丸）每付（九元　一元）

住院包戒每位貳拾元

青島禹城路　文華藥房謹啓

不怕生脚癬

多行動之脚。易患脚癬尤其在夏天熱天汗多。脚癬菌更易侵入。脚癬之癢。無人不怕。君如脚癢。。應速搽「阿墨林」藥水一滴於患處。可保癢止癬除。不再蔓延。一切皮病如癬疥濕瘡疥癬。用「阿墨林」藥水均可藥到病除也。

總經理上海百昌行

▲藥房商店均有出售

新出
阿墨林
膏藥

專治

爛瘡潰膿　皮膚割破　熱癤鬚瘡　水火燙傷　面部小瘡　乳頭破裂

（各埠藥房均有出售）

青島代理處東神州藥房

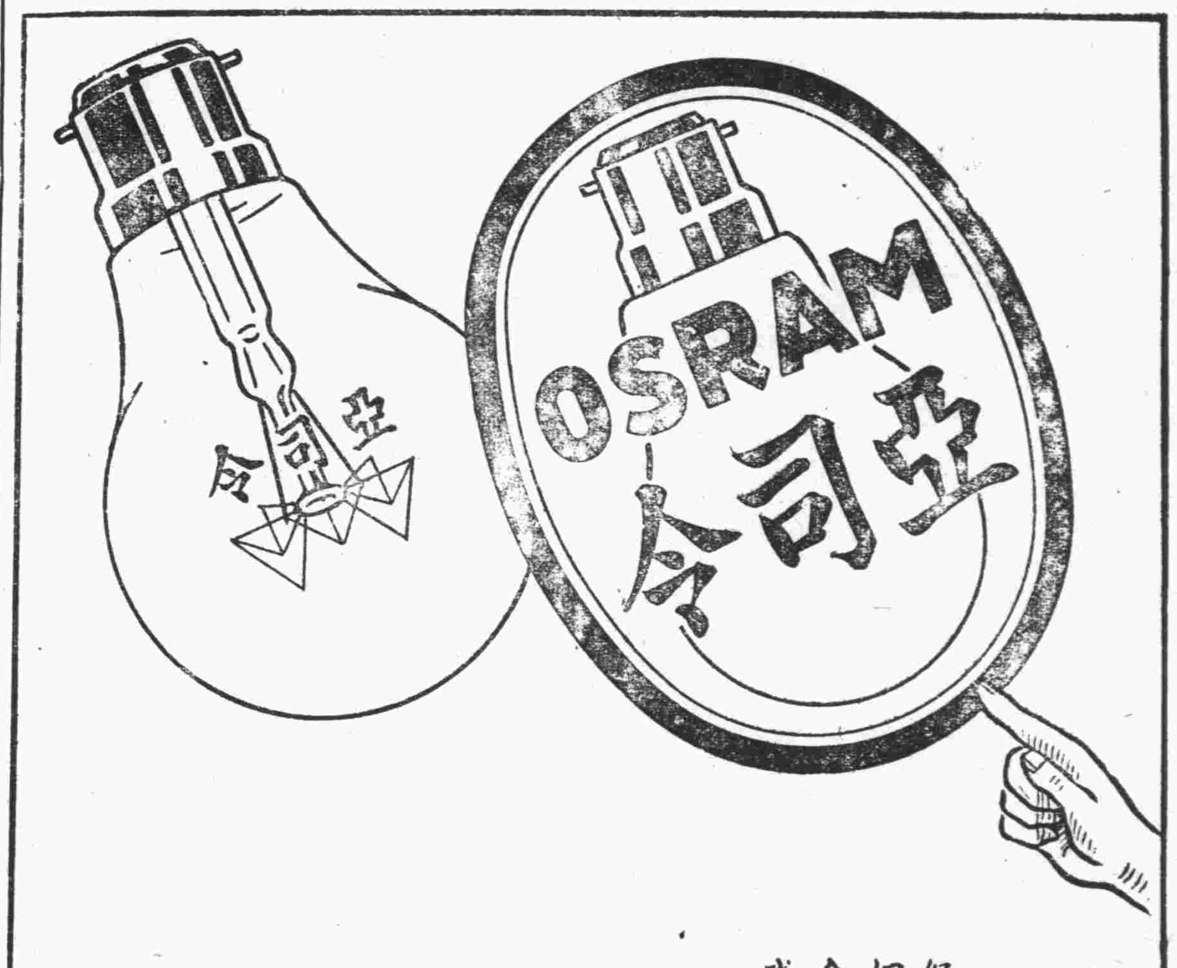

欲求燈光明亮　務請認此商標購買

經嚴密測驗，雜牌燈泡售價雖然較廉，但點用期內逐漸黑暗，且易損壞，亞司令老牌燈泡不獨可以點用較久，且發光始終如一，光度不減。

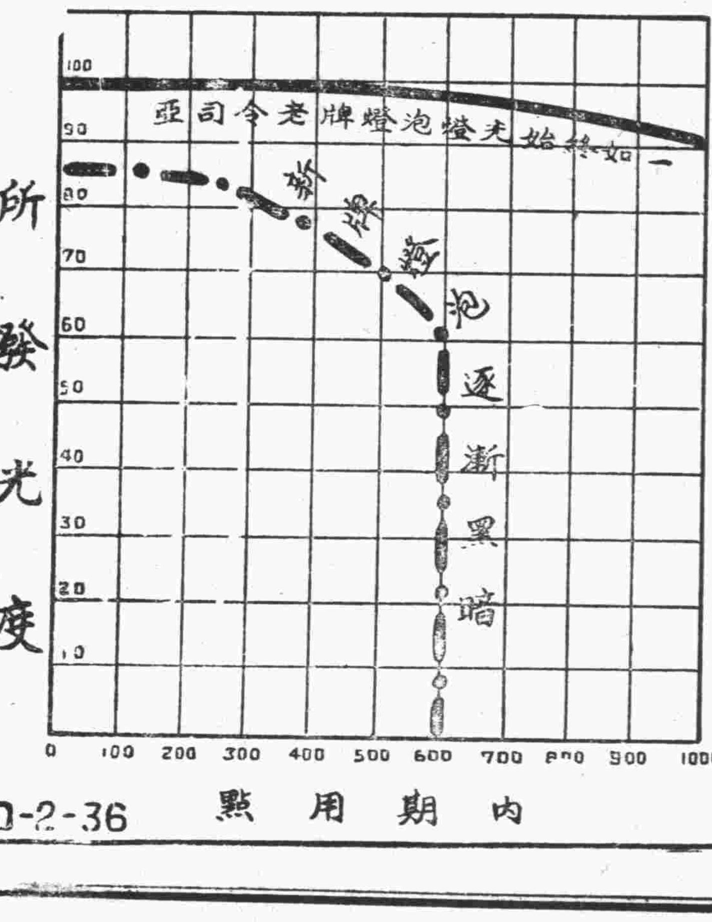

D-2-36

編組閭鄰完成後 實施保甲即開始
市府奉令解釋；編組保甲疑義

市府頃以編制閭鄰實施保甲，關係自治與治安，極爲重大，經擬定方案，由公安局社會局籌辦地方自治委員會會同督飭市鄉區建設辦事處，舉行戶口總調查，早已調查完畢，閭鄰長業已選出，聞市府擬俟舉辦閭鄰長訓練班完畢後，即着手實施保甲，以期完成地方自治自衛之基礎云。

又訊：市府頃訓令各機關云，案奉行政院二十五年九月八日第五九二九三號訓令內開，案准軍事委員會委員長行營，二十五年八月二十日治寬字第一八九五號公函開，案據四川省政府主席劉湘呈稱，案據夾江縣長杜鰲呈稱，竊查職縣整查保甲戶口，早已辦理完竣，刻正舉辦戶口異動登記中，因此次親到各區檢舉煙民登記，並施抽查保甲組工作，對於編組保甲，發生疑難數點，亟應呈請解釋，以便遵辦，謹分別呈明如次，（一）有住戶在甲街住家，而在乙街開設商店，其商店之人，即已塡入甲街住戶之內，且已街並未設灶，僅由甲街住宅，每日送食，而甲乙兩街，又未同在一保合爲一家，分作兩戶，似均未當，究應如何編組，方爲得宜，此應請核示者一，（二）有在鄉間住家，而開設商店於場上，遇集場時期，則上場開設生理場期已滿，即將舖門關鎖回鄉，但其人口數，仍塡注於鄉間之住戶內，此街市之舖面，是否給與門牌，抑或留爲空缺，究應如何塡報，方爲合法，此應請核示者二，以上兩項情形，凡遇派夫及徵收保甲經費，均由於事實上發生困難，細審法令，亦無明白規定，事屬法制問題，未便擅決，理合具文呈請市府鈞府，俯予核示，俾便飭遵等情據此，查上述兩項情形，細繹奉頒修正剿匪區內各縣編查保甲戶口條例，幷無明白規定，究應如何解釋之處，事關法制，理合具情轉懇鈞行營，俯予核示，以憑轉飭遵照，等情據此，除以「呈悉，查住戶戶口調查表說明第一項規定，「……同父兄弟並分爨，而仍同居者，或雖非兄弟關係，而由同居二家以上合推一戶長者，均以一戶計，異居者，無論何種親屬關係，以各戶計」，是立戶之標準，不問其是否同爨，與其關係如何，應以現在之住宿處爲主，所稱第一項情形，與前項說明內所指之異居情形相同，自應分作兩戶，在其甲街住戶戶口調查表「他住何處」欄內塡明所在處，幷在乙街住戶戶口調查表「附記」欄內，註明原住處，則眉目清晰，可免統計之重復，如必限於設灶，始能立戶，則公務人員與旅行等，率多東食西宿，又將列入何戶，至所稱第二項情形與第一項情形略同，不過久暫之別，應仍依前項辦法辦理，回鄉時應遵照修正剿匪區內各縣編查保甲戶口條例第六條第四款之規定仍保留該舖店之甲戶順序，來去時，幷須塡報戶口異動，遷入遷出報告表，以期嚴密，其他如派夫應採屬人主義，徵收保甲經費，應採屬地主義，仰即轉飭遵照，并通飭各縣一體知照，此令，等語，指令印發，并令貴州省政府飭屬知照外，相應函請查照，轉飭各省知照，等由准此，除函復并分令外，合行令仰知照此令，等因奉此，除分令外，合行令仰知照，此令。

招待處 遊覽汽車 定今日試車

市府旅客招待處，爲便利遊客，特呈准市府，訂購遊覽車二輛，一供往來市區之用，一供遊勞之用，新車由市府驗收後，現招待處擬定今日（二十）開往勞山華岩寺青山一帶試駛，市府胡祕書長周錫三參事等多人，均乘該新車赴勞遊覽，兩車裝璜美麗，坐位舒適，將來駛用後，來青遊客，當益感便利矣。（青島）

選舉事務所 臨時會議 討論一切要案

本市國民大會選舉事務所，連日工作極爲忙碌，昨日（十九）下午三時，該所復舉行臨時會議，討論一切要案云。

兩巨輪 昨開抵青

昨日先後開來本港二外巨輪，均停泊大港第二碼頭，一名葛倫格蕾，由大連來，即開倫敦，一名西衛丸，由西雅圖來，俟將青市土產裝畢，本日十開溫哥華云。

世界動物節 停宰動物一天 市府准電令飭知照

中國保護動物會理事長葉恭綽，以十月四日世界動物節，轉瞬即屆，特請內政部通令全國，於是日停宰動物一天，以宏仁政，當由內部呈准行政院指令照辦，該部并電知各省市政府查照，市府准電後，已訓令公安局轉飭宰畜公司知照，茲錄內政部原電於次：青島市政府勛鑒，查十月四日爲世界動物節，本部前據中國保護動物會理事長葉恭綽，二十四年九月十日蒸代電，請通令全國，於是日停止屠宰各種動物一天，以資觀感，等情，當經呈奉行政院指令，准如所請辦理，等因，遵經分電查照辦理，并批示知照各在案，茲據中國保護動物會理事長葉恭綽、二十五年九月五日歌代電略稱，十月四日爲世界動物節 請援案先期通行全國各省市政府，佈告民衆，於是日停止屠宰各種動物一天，以宏仁政等情，應予照准，除分行暨呈報行政院，并批示知照外，相應電請查照前案辦理爲荷。（正聞）

沈市長籌建孔廟 工務局派員勘測廟址

沈市長爲紀念先賢之偉大精神，並使市民精神有所寄託，藉以正風勵俗起見，特令工務局於市內及勞山兩處，選擇相當地點，籌建孔子廟，工務局奉令後，當即派員勘測廟址，市內曾派員在第一公園附近之山麓查勘，勞山方面昨亦派員至勞頂查勘，一俟地點決定，即進行招標建築云。（青島）

市政府 廿五年度行政計劃

對於中西醫藥各業之設備及業務，本年度擬規定辦法，從事切實調查，俾資取締，五，公益行政，一，提倡慈幼事業，慈幼事業，爲社會行政當務之急，擬由關係機關團體聯合組織慈幼會，辦理托兒等事，以期慈幼事業之發展，二，調查平民生計狀況，經濟緊迫之際，一般平民生計，尤爲艱苦，茲擬制定詳表，飭令各建設辦事處，詳爲查報，以便籌畫救濟，擴充救濟院，本市救濟院，原已辦有規模，茲擬增籌基金，添建房舍，擴充設備，以期組織益臻健全，事業更有進展，四，增建簡易平民住所，本市平民住所，年來公建及由公家劃撥地皮，任平民自建者，共計三[illegible]內向有少數棚戶，必須清理，擬在近鄰地點，劃撥公地，由平民自建簡易住所，其公共設備，則由公家建築，飭令一律遷移，以整市容，五，增建民衆食堂，市內民衆食堂業於小港沿創建一處，茲擬在大港四滄等處，籌劃建築以謀民衆膳食之便利，六，籌畫民衆訓練，本市閭鄰保甲組織制完成，所有閭鄰長人數至多，均須加以相當訓練，擬即訂定訓練方案，以備實施，七，嚴厲取締婦女纏足，禁止婦女纏足一事，歷經照章辦理，雖屬獲有成效，惟積習難返，偏僻之區，尚未一律禁絕，茲擬妥擬有效辦法，責成各辦事處切實奉行，以挽頹風，八，辦理寺廟登記，本市寺廟共有一百餘所，擬責令於本年內，遵照部章一律聲請登記，以便監督，六、統計行政事項，一，抽查貨物指數，本市各種零售物價，極爲複雜，除由社會局主管科派員調查，交由該局統計室編製指數外，擬再由該室於每月之一日，十一日，二十一日，派員分別抽查一次，以期核實，二，更正表式，社會局統計室原有之統計表式及材料之分晰，多依據地方情形，列表編製，現中央主計處及各部會頒發表式，均有成規，應即根據奉頒表式，將本年度應編統計分別更正，俾中央與地方計政一氣貫通，三，統一資料名稱，社會統計資料最爲複雜，而名稱又多，因地而異，故同一事物項目各別，影響資料之眞確，擬將名稱資料統一審訂，以示整齊，四，注重繪圖製表，編製統計資料，不僅在數字之眞確，尤須將各料，擇要繪製圖表，分別有色無色，俾易明顯，凡關於統計年刊，及事務之有關計政者，應特別精製圖表，彙刊發表，或於必要處陳列觀覽，五，實行公務登記之統計，實業部統計處轉知着重公務登記，彙製統計，即擬照辦，由各科股，按照每日各公務員工作情形，詳記事實，彙交統計室，按月編製統計彙報，乙、關於公安方面計劃，一，增加警額，查本市人口，現已增加至五十三萬，原有警額，不足以應付環境，近來滄口，四方工商業發達甚速，已由鄉區而漸化爲繁盛之市區，勞東及夏莊新區，地面遼闊，防務重要，原有警力，過於單薄，雖迭抽彼注此，抽查再三，然以各區戶口及建設無不增加，事務日繁，均感警力不敷支配，實有擴充警力之必要，擬於本年度內，就財力所及，酌增警額，以應急需而重防務，二，改革警力配備及分派勤務辦法，查各區警力，均深感不敷分配，除酌增長警數量，並改良素質外，茲擬於節省警力，增加效能，平均勞逸，三原則之下，將原有配備及勤務，重新釐定，澈底改革，大要以減少崗位，增加巡邏，與便衣偵察爲主，而利用交通，器具如增加警備車，巡邏汽車，自行車，與警報電話，爲輔現正審愼討論，擬於本年度開始時，規定具體辦法，以便施行。三，廢止交通車改購巡邏汽車，公安局原有交通車六輛，購置已久，效率漸遜，改購大汽車二輛，裝置爲巡邏車，每車派督察員一員，長警四名，預備犯人坐位，二晝夜出巡，此項車輛，用特別裝置，專供巡邏，及追蹤，或緊急時逮捕人犯之用，

（未完）

津浦鐵路 考察團參觀路局 今日參觀本市建設

津浦鐵路攷察團，由鐵道部謝專員誠齋率領，一行七人，前日來青攷察膠濟路局人事，文書及用物之管理之支配情形，以資借鏡，謝氏等於昨日（十九日）上午赴膠路局各處考察，下午三時特與市府旅客招待處楊總幹事晤面，擬參觀本市市鄉建設，聞謝氏等以在青不能多留，今日（二十）即開始參觀，已由楊幹事排定程序，并派員領導云。

取締虐待動物 公安局重申前令

公安局昨訓令各分局云，案查取締虐待動物一案，茲經本局擬定簡則，公佈施行，並於二十四年三月第一五二號訓令，通飭遵照執行在案，乃近查各處，時有虐待情事，以致外人每多指摘，茲奉市長諭，凡有載貨過重之馬匹，及肆意鞭撻之馬夫，均須由各處嚴查，隨時約束，加以處罰，屢犯者取銷其營業，等因，除分令外，合行重申前令，仰即遵照，飭屬查照取締虐待動物簡則，認眞取締爲要，此令。

糾正人行道 明日開始勘查 公安局昨召開會議

關於本市糾正人行道，公安局業經定於明日（二十一）開始先行勘查，以作糾正之準備，該局爲事先商討如何進行勘查起見，特於昨日（十九）下午二時，在該局召集各局各辦事處職員，各公安分局巡官，工務社會兩局人員等，開會討論一切，由該局交通股臧主任主席，至五時始行散會，聞對一切勘查辦法已大致決定云。

籌設倉儲 市府令社會局辦理

市府頃以倉儲之設，所以調劑盈絀，防患未然，本市歉年以前，時有荒歉發生，爲未雨綢繆起見，特擬就各辦事處範圍以內，分別籌設酌量存儲，聞近已令社會局籌備，日內召集各辦事處會議，提出討論云。

拯民醫院 手術精良 各界恭送匾額

本市平原路四十七號拯民眼科醫院院長章拯民，自來青設院應診以來，已將二年，凡染有眼疾者，一經章氏施術，無不由黑暗立達光明，本市各界爲表示宣揚起見，特聯絡各界人士，恭送匾額。其文曰：「光明之路」，此匾係集泰山經石峪摩崖大字，專人由岱拓來者，已於昨晨十時三十分於雅樂幽揚中送達拯民醫院，茲誌錄送匾者姓名於後！翁雲鶴，伊致中，朱葉山，周劍華，胡傳泉，張樂古，張書樞，張錫昌，王子美，徐蘭洲，王信民，王得庭，陳幼園，牟子明，于衡卿，張季青，于荊山，徐蒨村。

流行全國 牌子最老

漢昌雪茄 味美價廉

華僑歸國創辦三十餘年 廣東漢昌菸公司出品

山東總經理 勝記行 青島市聊城路三八號

正大菸行 中山路一七四號 電話四一二〇號

小兒吐瀉良方

固腸粉能治小兒吐瀉及紅白痢疾最有效驗凡服他藥無效者此藥皆可得痊

經售處 南洋大藥房 濰縣路五七號 電話五八四二號

淋濁 尅梅淋 新藥

能治慢性白濁急性淋濁處方最新效力最確於利尿殺菌消炎清濁特殊功效

經售處 南洋大藥房 濰縣路五七號 電話五八四二

海京特製品

制服呢 每碼雙幅自三元二角至三元八角

本廠爲應社會之需要，今年特製制服呢絨，至該項制服呢，與舶來品不同之點，有可得而述者，普通舶來品，皆用廢毛及短毛或滲入棉質，用次等顏料染色，故外觀雖屬平滑，然着體不覺溫暖，且易腿裂，日曬稍久，即行變色，敝廠製服呢，則全用新活羊毛織造，用上等顏料染色，着體後異常溫暖，經久耐用，不退色，能兩面翻新，是其特點，茲爲便於各界試用起見，自即日起將全部制服呢，託交敝廠青島經理處，廉價發售，俾資各界試用，愛用國貨諸君，盍興乎來。

天津海京毛織廠 青島總經理處 元成商行 中山路六三號 電話五四二〇

民衆教育館

民衆劇社公開徵求社員啓事

本社以研究新興戲劇提高大衆文化爲宗旨，業已呈准教育局備案，茲爲擴大組織起見，特公開徵求社員：凡現住青島對於該劇素有研究或具有表演天才贊同本社宗旨之民衆，不分性別年齡，均可報名參加

報名地點：朝城路民衆教育館研究部

函索簡章附郵票二分

遺失聲明

啓者敝號今接昌邑永平鎭德源號來函云及該號於本年九月一日在朱橋買到掖縣平里店福順德立青島福順德台號照付一八七〇號匯券一只計振發和名下國幣二百元不愼將票遺失委敝號代伊掛失止付除登報聲明作廢外已立保條將現款由福順德如數領出嗣後該票無論落於何人之手概作廢紙特此聲明

敬信公啓

小兒聖藥 李琴園福幼餅

主治

小兒發熱 傷食感寒 驚啼腹痛 喉瘡舌乾 面黃不食 疸眼不安 嘔吐瀉痢 咳嗽痰喘 大便秘結 蟲積痞滿 驚風暴疾 服之立痊

各藥房商店均售

每瓶定價三角

青島琴園兒科醫院發行

肥城路四十號‥電話四四七六

欲應高考普考者請注意

天津文法函授學院招生（男女）

教育學系——可得大學教育系畢業之程度及應考高等考試與服務教育界

法律學系——可得大學法律系畢業之程度及應高考服務法界保護自身法益

政治學系——可得大學政治系畢業之程度及應高等考試或服務各機關之能力

經濟學系——可得大學經濟系畢業之程度應考高等考試或服務各機關及銀行

專修科——可得專科畢業之程度應考普通各種考試或服務各機關之能力

索章即寄院址天津英租界廿六號路竹遠里四十三號院長尹義升

三星雪花精

能白嫩面部，不起縐紋，現代摩登仕女，四時常用，以保青春之常駐。

精美粵菜 晨午茶點

英記酒樓

簡便飯餐 燒臘鹵味

地址：中山路 電話：二五五九

白玉牙膏 品質高于一切

驚人犧牲 義務修理無線電

四燈無線電機每只祇售十五元

僅收絕少之材料費——請到

山東電業祥記 青島四方路 電一九〇二

上海新邨 招租

本邨自減租優待以來所有房屋早經租賃一空後來者多抱向隅今主人深覺歉仄茲有兩幢每月租金四十元住滿壹年仍得享受送租一月之優待每幢各有大房間三間浴室一間女僕室一間廚房一間衣箱室一間伙食室一間男僕間有曬衣台傭人廁所鐵灶熱水爐汚水盆一應俱全欲租價廉物美之房屋者請從速向齊東路一八號向宅經租賬房接洽爲荷

電話八四二五

上海兩幼女 被姦後拐來青島
船抵碼頭被警查出捕獲 拐犯狡猾堅不承認誘拐

昨日（十九日）下午一時有由滬來青之青島丸上，有三乘客，由滬拐來兩幼女，船抵岸時，即被人密告，當由該管分所巡官康福成，帶同長警多名，將此五人一併帶所，茲將記者調查所得，詳誌于左：

在滬被姦 有蘇州女子金根美，現年十三，住上海垃圾橋永康里七號，及南通女子李珍弟，現年十四歲，住上海海甯路四十三號，爲上海大經絲廠打關部女工，有張阿毛者，現年二十二歲，住上海江灣鎭市溝路一百一十二弄一號，在上海電燈公司裝設電燈，性好漁色，見兩女儀態秀麗，乃多方調戲，晝思夜想，乃漸認識，張得寸進尺，愈加進攻，適於本月十六日晨，金根美與李珍弟到中國花園玩耍，正遇張阿毛，張以有機可乘，遂將伊等二人領去看戲，是日即於法租界西興旅館，在該館宿兩夜，第二夜張某即實行將金根美强姦兩次，李珍弟被姦一次，第三天張某即對伊二人聲言，邀伊二人到彼家再住七八日。

被拐來青 金根美之父金司務，在原籍作織工，其母在滬因病已回籍，故將金女委托其伊之乾媽丁氏家中，幫同作飯及照看小孩，（金之乾媽即住於上海垃圾橋永康里七號）張阿毛於第三日（即本月十八日）將金李二女領至張之女友楊二妹處，（楊住上海法租界東自來火街四十五號）即與楊二妹會商，誘拐計劃，楊二妹當即出洋若干元，令張購衣服數件，分給兩女，張並對金女謂，伊母親已去濟，我可帶妳去找云云，金女等信假爲眞，已慷慨允諾，楊二妹即派潘升慶，（年四十歲山東壽光人，住上海榮市路祥順里十六號，在滬以唱錢爲業），王慶吉，（年二十六歲山東壽光人，與潘住一處，在滬賣布頭爲業）二人，會同張阿毛於十八日由滬乘青島丸來青，擬在本市變賣。

被警捕獲 昨（十九）日下午一時，青島丸始由滬抵青，十八日夜間，張阿毛與金李二女同牀安眠，醜態畢露，始被輪上人發覺，認其中定有別情，抵岸後，即派人赴三分局第一分駐所報告，謂乘客中有一拐帶嫌疑犯，請即嚴查，該所巡官康福成，當即偕同長警等多名，赴船檢查，在三等輪中，查獲有三乘客及兩幼女子，由執事人指明，康巡官即將此五人連同行李，一併帶所訊辦。

兩女供詞 康巡官將五人帶所後，即分……六日那天，我與李珍第到中國花園去耍，適碰見這個男人，他買了許多糖，並且還領我等去看了一會戲，晚上即住住了一個旅館，在第二天夜裏竟把我二人强姦了，第三天他又要叫隨他到他家去住幾天，我們沒去，又說我母親現在濟南，叫他送我們去，在船上有人問我們的時候，心須說是我哥哥，我在上海一無親二無故，隻身孤居，尚認爲他是一片好心，至今始知受騙云云，復訊李珍第，

一併送局 將金李二女訊畢，復又訊張阿毛，對於拐騙之事，堅不承認，且謂此次係受到楊二妹之囑托，會同潘王二人，又將伊二人送來青島云云，又據潘升慶供對拐騙之事，亦不承認，謂伊之次子龍生，在原籍務農，今在滬由媒人說合，擬將李珍第嫁於我次子，言明禮金爲五十元，在滬已交上二十元，尚差三十元，劉壽光看中人後，始再交云云，復訊王慶吉，大意亦與潘某相同，康巡官以此三人言語支離狡滑異常，已備文轉送分局究辦云。

滄口社教區 舉行遊藝會
廿一二兩日舉行

滄口社會教育中心區，爲扶助該區社教工作充分發展起見，特定於本月二十一，二十二兩日下午六時，舉行遊藝大會，遊藝節目，爲國劇，話劇，及歌舞等，所有該區民衆學生，均踴躍參加，藉以喚起一般羣衆，對於社會教育之認識與薰陶云。（正聞）

國貨產品 展覽會
社會局擬舉辦

本市貨國農工業，近年日見進步，社會局爲欲表現其進步之情況，及供觀摩改進之趣旨起見，特擬舉辦青島市國貨產品展覽會，搜集本市國貨產品，陳列展覽，審核評判，擇優獎勵，會後即於國貨陳列館，設立本市產品部，以供外埠人士之參攷。刻正積極籌備中云。（青島）

成章杯網球賽 秩序排定
今日起舉賽

第四屆成章杯公開網球單打比賽，業已報名截止，參加者計四十二人，比賽秩序，已抽籤排定，今日（二十）下午二時半，全體與賽員在匯泉體育場網球場攝影後，即進行第一週比賽，茲錄其秩序……

首週秩序 朱雪年，輪空，陳太冲，輪空，趙賢亮對蘇華甫，陳文豫對何文樂，任逸雲輪空，劉步洲輪空，陸仲約對王丕基，樊幹臣輪空，鄭石朋對震寰，譚崇傑輪空，曲慶華輪空，蔡子銘輪空，劉大輪空，馬五榮輪空，李思然對王慶洮，侯玉昌輪空，呂鎬顯輪空，寶金寶對孫承謨，宮守義輪空，陳德孫對徐晉，段英山輪空，鄧佶人輪空，卞伯紳對龔裕芳，臧德五輪空，瞿耀新輪空，漲喜平輪空，胡柱本輪空，牟秉釗對鄧俊，孫承謨對譚荃賦，曹赫夔輪空，王曼卿輪空，張紳霄輪空。

又訊：膠濟足球隊定今（二十）日下午三時半，約海校隊假體育場作友誼比賽，以爲技術之觀摩，刻戰表已經遞出，兩軍刻正秣馬厲兵，準備屆時一顯身手。（青島）

青平 聯運通車
展期停止

膠路與津浦北甯兩路，籌開之青平聯運通車，原定開行日期，係自四月一日起至九月底止，茲以該項通車本年成績甚佳，旅客踴躍，預定床位者，源源不絕，經呈奉部令，准予展期一個月，至十月底止，以利行旅。

公民證
不久可分發

本市公民宣誓登記，於上月辦理完竣，即由自治籌辦委員會塡寫公民證，刻已將所有公民證核對完畢，目前正在塡寫本月十日至十五日補行宣誓者之公民證，本月底或下月初即可一律蓋印分發，至補行宣誓之公民誓詞與名册，已經交到該會者有滄滄小港大港西鎭東鎭四滄薛家島陰島浮山等區建設辦事處云。

物產社 播送國劇
今晚在民孝館

本市民衆教育館，於今晚在該館庭擇播台播送國劇，茲將播送劇目探誌於後，屆時務請一般愛好劇曲人士注意，一，劉永棠（鄭鴻臨）二，女起解（紀棠會主，邵如勳），三，智居鳳殿，（王心農）四，鬥鞍山，（王趙樂天）五，王元惜）云。

竊車犯被捕

前昨（十八日）晚，本市警察分局，在博興路三十五號地方，抓獲竊車犯一名，帶往該管警所，供稱名王學慶，年二十九歲，臨邑人，住樂陵路瓦峙商店，打包車，供詞行蹤不諱，是日正有失主梁潤田（年二十七歲大連人，住遼寧路六十九號，爲電燈公司工人）到所聲稱，此車保伊所失，該所除令梁某具結將車領回外，並將竊犯王學慶，送分局究辦云。

外科聖藥

久負盛譽

專門外科國醫葛明甫

經家傳八世經驗已三十餘年所例之症莫不手到病除

治法全用家傳手術自煉金石良丹並經驗最把握祕方

癰疽疔毒楊梅花柳魚口便毒下疳乳癰乳岩 痔瘡瘰癧背對口痔漏瘰癧等症

門診上午八時至十二時祇收藥費 出診下午一時至六時市內出診費一元市外加倍

永壽老藥店 統治診例

地址膠州路三十七號芝罘路口 借用電話三八二二七號

本店不惜巨資親在秦省太白山收買麝香牛黃熊膽犀角羚角珍珠珍貴藥品監配應症外科丸散膏丹凡外科藥品無不齊備以供病家採購茲將各種名藥略列於下

中九丸治一切癰疽 寶金丹魚口便毒 疔毒散疔毒惡瘡 化毒丹小兒胎毒

葛氏提毒散外敷藥丹 葛氏珍珠膏 犀黃丸乳岩最效

醒消丸瘍癰速消 太乙神針能灸百病 紅昇丹 白降丹

萬應錠 紫金錠 子龍丸

內科醫生 陳柳南 湯友素

驚奇的新供獻！

混合白金 特許專賣 第一四〇九五號

齒科材料（及一切美術技工粧飾品）

優點：品質光澤 與白金無異 耐酸 耐蝕 硬度適宜 且最易鎔化 價格低廉

發賣所勝山洋行 青島招遠路二十三號 電話二一五一〇

武下房產公司

青島市肥城路十一號電話五〇一一八

啓者敝公司久蒙各界歡迎無任感激敝公司現查本市財政局新改土地法案奉政府命令以前在地方法院登過記之房產現整理到財政局從新登記敝公司代辦過戶登記歷經有年莫不熟手諸君有房產登記者請 駕到敝公司面商委託代辦登記手續迅速莫不周到無任歡迎

建築樓房者之福音

本公司新受「伊奈製陶株式會社」之委託凡有該會社之出品悉爲經售諸凡屋內補瓦瓷磚機械便器瓷筒木蓋及屋外貼壁應有盡有花樣有數百種之多光輝燦爛琳瑯滿目價格從廉用貨便利誠爲空前之幸福也 備有花樣樣本 駕臨參觀或用電話接洽均可

收音機大減價

四燈僅賣十七元 五燈只售卅二元

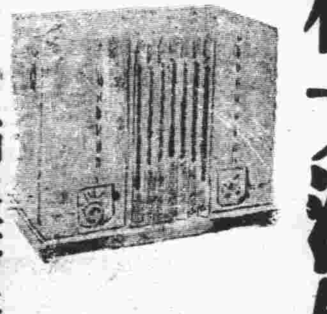

式樣美觀 價目低廉 機件堅固 發音清爽

特聘高等專門技師服務修理 價目便宜 取貨迅速

木村電機株式會社 市場二路六七號 電話二七八七號

啓事

前中久醫院產科女醫士李佩恩現寓龍山路十三號照常接產特此奉告

明星大戲院

九月十九，二十，廿一，連映三天

二十世紀福斯公司音樂歌舞耗費五百萬金元之空前作

萬丈光芒 一切眩眸

循環曲

華納裴斯德 愛麗絲費 賈克奧凱 亞琳裴姬 ◀等合演作▶

片中「鞦韆舞」一幕，別出心裁，足令觀衆之心與鞦韆上之美人同樣飄盪「

千嬌白媚的美人兒！熱化象徵派舞蹈式！

柔曼陶醉之抒情歌！富麗燦爛之大佈景！

同時加映 福斯精美短片

福祿壽大戲院

FU LU SHOU THEATRE

今天開演 今天開演

〈九月二十，廿一，廿二，連映三天〉

自本片問世後世人爭相走告而秀蘭鄧波兒亦認爲大勁敵

後來居上天才童星 金蕙漱 一舉成名空前傑作

哀感緊張風流滑稽的無敵鉅片

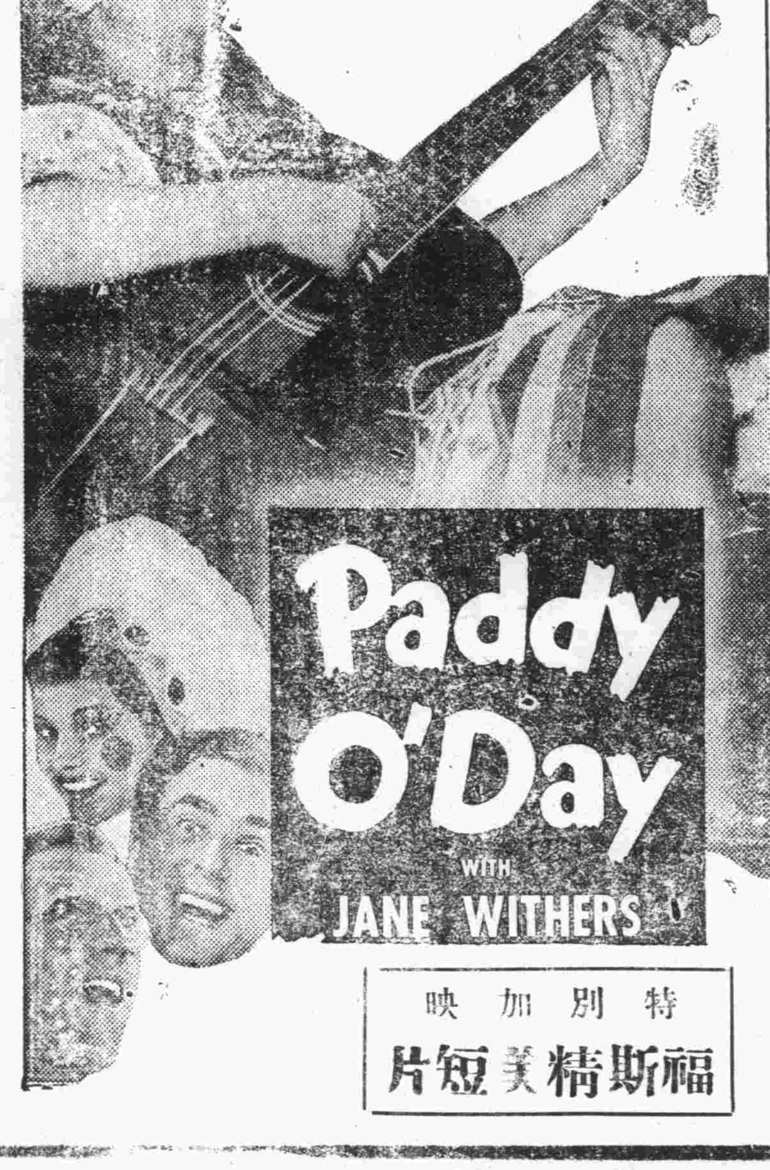

二十世紀福斯光榮大貢獻

萬里尋親

嬌媚的眼睛 冷酷的笑譏 勇敢的眼淚 尖刻的方言 大胆的行動 撒野的習氣

她的天眞，玉成一雙情侶！她的歌舞，轟動整個紐約！不僅潛入美洲，而且潛入你的心坎！

賺人淚，逗人笑，有意想不到之魔力！

特別加映 福斯精美短片

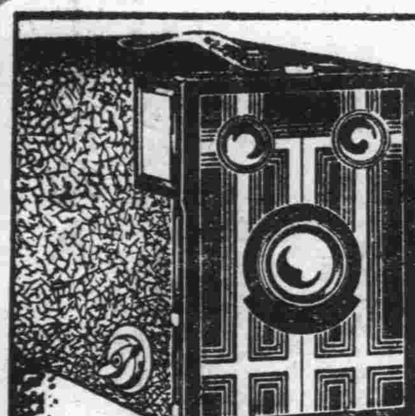

柯達六二〇
小号
白朗尼
方形鏡箱
售洋六元
附送柯達軟片一卷
不必對光簡便之至

白朗尼爲最風行之方形鏡箱。用以拍照。簡便之至。因其不必對光。看準景物。快門一撳。照已拍成。成人小孩用白朗尼皆可拍得良好之照片。如裝萬利軟片。成績必更佳。箱身美觀堅固。觀影匣特大。橫直可拍。售價奇廉每具祗售洋六元附送柯達六二〇軟片一捲與柯達雜誌半年。尊處如無出售。可滙欵交柯達公司。當即奉上一具。

一捲六二〇柯達軟片可拍二寸四分之一×三寸四分之一照片八張

美商柯達公司 上海 天津

青島經理 中山路五十一號天真照相館 牛山路滙新照相材料公司

青島萬國體育會
賽馬廣告

會址 中山路曲阜路十八號三樓 電話 三千八百零二號

本會定於九月十九日(禮拜六)舉行慈善賽馬，計賽十三次。搖彩統票每號售銀十元。又於九月二十日(禮拜日)舉行常賽，計賽十三次，搖彩統票每號售銀十元。

緊要啓事
(一)本會賽馬日期除每逢禮拜日照常舉賽外最近復於每禮拜六增加慈善賽馬一天
(二)最末次之小香檳票自第三百零一號起寄託中山路景昌，亨得利，青元，元成及日本商店等代銷處預先出售，每張一元，該次彩銀特多，欲購請早。

青島市政府經理委員會通告
購字第五四號

案查本會現擬招商標承工務局請修築青山南口與〃口間汽車路等項工程，各商有願承辦者，即日起本年九月十五日起，每日於上午九時至十二時，逕來本會購辦部，領取標單及等件，詳爲閱覽，即將該項價格切實估計，填註封固，以便投標。此項標函統限於九月廿九日下午二時投遞本會購辦部，過期標函，概作無效。特此通告。

本案投標保證金一百元

中華民國二十五年九月十四日

天寶銀樓

本店開設青島歷數十年 發售古俗上字十足赤金 足色紋銀
精製金銀首飾 中西器皿 採辦翡翠 珍珠 鑽石 鑲法新穎
取工從廉 凡蒙 賜顧請認明三星商標 庶不致誤

今日十足赤金 售出每兩一百二十一元 收進每兩一百一十一元
紋銀每兩洋一元九角

膠州路 電話二二四四

發售預約
人人必備之工具書
人人均應及時購置

辭海

研習各種學科，最感困難者——不外各種疑難辭類，不易索解，並且翻檢爲難。本書內容，以適應人人之需要爲主，新舊各科辭目，搜羅廣博，注解詳盡，備此一書，如獲無數良師。

徐元誥 舒新城 主
沈頤 張相 編

甲種十六開大本．聖書紙印兩冊 定價二十四元．預約十六元八角
乙種十六開大本．道林紙印兩冊 定價二十元．預約十四元
丙種三十二開縮本．聖書紙印兩冊 定價十二元．預約八元四角
丁種三十二開縮本．道林紙印兩冊 定價十元．預約七元
預約期：本年九月底截止
郵費〔甲乙兩種每部各八角 丙丁兩種每部各六角〕
本年底出上冊 明年六月底出下冊
◆印有樣本．承索即贈

中華書局編印

丙(816)

預約本月底止

中國文學精華
發售預約

選書精審 註解詳備 業餘自修 最爲適用

全書六十八種 上等報紙精印
共計八十冊
定價十四元
預約九元八角 外埠郵費一元一角
第一期書即出 全書明年三月底出齊
印有樣張．承索即贈

這是一部供給一般人精讀的國文基本讀物，可以分爲三個部份：㈠經史子的精華：取經部、史部、子部中人人必讀的幾種書，再擷其精華，可以說是精華之精華。㈡歷代總集的選本：這是精選各時代著名的代表作品，順着時代編制，可以當作一部文學史讀。㈢名家專集的選本：這些名家選本，都是歷來文壇名家所選定的；以名家選名文，大概無須我們再介紹了。我們爲讀者謀便利，更分別請國學專家加詳注，並加上新式標點符號。所以拿這部書來選做教本用，固然很合式，就是失學者備爲自修讀，也可以毫無困難。

中華書局編印

(丙447)

國民政府航空公路建設獎券辦事處

查國民政府航空公路建設獎券發行章程規定各期中獎獎券之獎金應在開獎後六個月內憑券支付現查第二十一期中獎各券領獎期限應截至本月三十日爲止逾期不領即行沒收作爲建設經費特此通告

中華民國二十五年九月一日

祥雲壽綢緞百貨店

專售國產
綢緞綢紡 羅紗葛綈

日常用品

花色鮮豔美麗
貨物別選上等
定格非常低廉
歡迎惠顧比較

經售
驚人發明
石棉枕
新家庭不可不備
衛生家不可不需

石棉係鑛質用機器煆成化學提煉自而做用作枕心可治夏季一切流行病症

●特點 枕頭驅蟲益腦可去頭面風火冬暖夏涼更奇清肝和血神效

注意 三磅石棉枕每只一元二角

地址中山路海泊路角
電話二五〇五號

又名 手牌牙膏

絲帶牌牙膏

牙齒污黯 不衛生 不美觀
甚至被人厭惡 絲帶牌牙膏
是全世界最風行的擦牙劑
連用一月 保使牙齒潔白光
亮 呼氣芬芳似蘭 不效貨
價退還

各處百貨商店藥房均有出售

美商
上海棕欖公司廣告

RDC4-36

青濟總經理 青島中山路福順泰號

痢疾

無論新久紅白痢疾服百藥無效請速服葛氏神效痢疾丸

一付保愈

每付大洋貳角　外埠函購寄費自任　認明地址以免錯誤

發行所青島膠州路三十七號　永壽老藥店獨家出品

贈書　壹萬冊

可供自療性病之南鍼　遺精早洩　調經種子　可作救國強種之寶筏

全書念餘大題——六拾餘版——十餘萬言

自療全書　▲內容一斑▲

有精虫卵子的構造說明
有受胎及不孕的原理解釋
有遺精早洩性病的治療法
有婦人月經病的調理法
有種子求生男的秘術
有懷孕於生產的良方
有姙娠時期的解剖圖
有胎兒發育程序的保胎法圖表

志在濟世　不取書資　篇目繁多　不及細載

用仿宋體字排版——印刷精美——紙張潔白

本書請監察院長于右仁先生頤封僞育嗣寶筏內容具眞確之理論名貴實驗之祕方附迎索閱轉輾上傳欲索剪報雙寄書回郵函流海安納金路榮生里大石庫門內可出蔣種玉堂編印股啓

贈淋濁根治法

本社鑒於世人患白濁者無澈底斷根治法，惻爲憫之，爰由醫藥同人研究發明，公開濟世，實驗理論，裝訂壹冊，欲索並不取費，函上海郵箱一一五五號　中西醫藥研究社啓（島民）

命理專家　周大癡　來青

鄙人命相課理得自異人傳授，完全按五行之眞理，推算根據數理而發揮，不效迷信之談，不作奉承之訣，當機立斷，直言無隱，凡經鄙人批斷者，深承各界人士所贊許，近因來青料理私務，暫行設硯以應，諸君遇有疑難事，或欲知個人前途休咎者，希即駕臨敝寓爲荷

課金五角　談命兩元　批命另有詳章

寓大沽路三義棧二十號　電話四五六一號

青島青年會夜校招收

英文，日文，打字等科新生

詳章索閱　電話四四〇一

欲請接生者注意

茲有產科專家，王夫人遠藤石子，精通華語，勤勉耐勞，曾在日本產科專校畢業及各大醫院實習甚久，在本埠開業亦歷數載，經驗宏富，手術靈敏，凡有難產，如橫生，倒生，顏面生，假死等症，尤爲專長。現寓廣西路十一號二樓　電話四七五九號

國華洋行　木器部

廣西路三十二號　電話五七二一一號

特請西洋技師　專理設計繪圖　採辦各國原料　精製中西木器　租賃各種傢俱　兼理油漆裝飾

式樣摩登　堅固耐久　物美價廉　如蒙賜顧　無任歡迎

爲終日伏案辦事者進一言

辦公室中之人。終日伏案辦事。缺少運動及新鮮空氣。以致時患頭暈，目眩，背痛，腰痠。其唯一最佳之治法。厥爲每晨冲服古露精神鹽少許。蓋此鹽含有六種富有生命之鹽質。能使腎臟恢復天然之功用。俾體中積毒迅速排除。毒質一去。疼痛遂止。而暈眩頭痛諸患，自可不作矣。

各大藥房洋雜貨店均有出售

華北及上海總經理　立基洋行　上海四川路二〇號（六十）

海濱醫院產科特別啓事

啓者敝院產科創辦有年成績卓著副院長國立北平大學女醫學士專門產科婦科經驗宏富手術精妙久蒙各界讚許對於產科中橫生倒產面位斜位轉牛胎盤稽留嬰兒產後假死等一般產婆助產士難於措手者尤爲擅長兼於妊期產後負責指導婦嬰衛生保養事宜敝院設有產房價目低廉分爲四等住院費每日由壹元伍角至陸元接生費由拾元至叁拾元產房整潔寬敞看護週到日夜值班專司照護極爲方便請接生隨請隨到不論深夜白天均有人專管電話決不誤事茲印有產科簡章及各外埠婦嬰衛生須知函索即寄不另收費

院長吳龍騰　副院長女醫學士曲瑞藹

院址中山路南頭十八號　電話五三六三號

青島華新紗廠

△完全國貨紗布▽

自紡　自織　自染

十支　十六支　三十二支　四十支　單紗
二十支　雙股三股六股　三十二支　雙股三股　四十二支
雙股　三股　六十支雙股等線
十二磅　平布　斜紋
十磅　平布　斜紋
陰丹士林　海昌藍　愛國藍　煮紅　邢富安紅　哈其
布制服呢　提花布　內衣布　漂白布　各色嗶嘰　各
色府綢　各色絨布　名目繁多　花樣新鮮　質地堅固
價格克己

商標——五子牌　松鹿牌　多寶牌　棧橋牌　雙牛牌　剩年牌

批發處　青島蒙陰路三號　濟南經七路斜馬路西口　天津法租界十四號路三十六號　上海博物院路十四號三樓三十號

本市各大商店均有代售如蒙賜顧請認明商標及碼印爲憑

華福麥乳精

各大公司大藥房及各大洋酒食物店均有經售

華福麥乳精，除本身所含精煉之麥精，濃潔之牛乳，及新生之鷄蛋，具有偉大之補力外，更能養身強體，故日常飲之，體重增加，精神充足，食慾亢進，身體康強，其可口香味，既令人可愛，冲飲之便利，尤使人稱善，請今日即購一聽。

中國總經理　瑞商新瑞康洋行

三江平民醫所時刻表

四方路十號地址借用三江會館大殿右傍　上午七點至十點施診只取號金一角診費不取貧病給藥掛號費豁免　下午五點至七點止照上午施診期一例星期朔望照常停診　出診下午二點須上午九點前掛號寫明地址　如不願就施診者內室養性廬設備清潔恭候駕臨上午九點至十一點診療收門診手續費洋一元掛號一角

敬送遺精早洩祕方

本主人家藏祕方一種，專治男子遺精早洩，陽萎腎虧，不育諸症，神效驚人，百發百中，公開後治愈者已達數千人，皆有來函證明，莫不稱奇不止，嘆爲希世奇方，各界欲索此方，見此報請向上海法界霞飛路和合坊七十四號張世堂函索可也，分文不收。

世德堂主人張雲山敬啓

無敵牌

潔白牙膏

凡購潔白牙膏一支即有可得價值貳仟元之希望

注意：牙膏管內藏有小玻璃管贈券

家庭工業社出品

發行所上海南京路三十七號　青島總經理中山路福順泰　華北總經理天津東興棧

島上唯一肛門病專科醫院

專門包治以下各病

痔核（外痔）痔漏（內痔）脫肛，便血，肛門裂創，肛圍炎，肛門腫瘍等症

本院自創新法，與既往常用刀割注射等迥乎不同，僅用藥劑治療，能使核管自然脫落，毫無痛苦，治療期間行動如常，誠醫痔最良方法，也在開幕一個月內將各科醫藥費特別減輕列左

包治價目　痔核十五元至二十五元　痔漏二十元至三十五元　脫肛便血二十元至三十元

專治花柳　注射德國六〇六藥針每針二元五角　淋病藥針每針一元

十五元國幣　包戒大烟海洛英嗎啡等癮醫藥住院一切等費均在內無論輕重一星期戒清保無痛苦無效退款

濟衆診療院　中山路北首二百號

患花柳病者注意

醫士董書田

啓者本醫生對於花柳一科，素有心得，研究醫治手術比衆不同，無論淋濁，橫玄，魚口，梅毒下疳，一切腫爛危險大症，均可醫治定期保愈，並以極安全奧妙之方法，於最短時期調治斷根，永保不發，茲爲救濟同胞起見，復由德國購到銀製老六〇六滅毒藥針，其色甚紫，對於花中各種新老梅毒，各種無不立見奇效，且用之最爲舒適，毫無大寒大熱現象，凡染一切梅毒曾注射六〇六九一四數針不效，請速到本社就醫，本醫生驗血之後，一經着手，立奏功效，藥資從廉，恐未周知，特此敬啓

地址青島路五十三號　花柳醫社董書田啓

佛慈藥廠發行

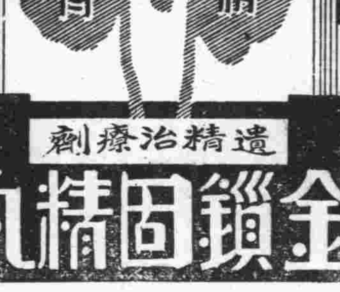

遺精治療劑

金鎖固精丸

可忽視，病，不特影響健康，且於生命有關。

佛慈金鎖固精丸，係根據金鎖思仙丹，丹溪固精丸，及醫聖張仲景桂枝龍骨牡蠣湯等古傳靈方，加減集成，以國產藥物製藥方法，抽出其有效成分，以改製調製者，對於療治遺精症，確應殊勝之功能。金鎖固精丸，是一種強壯補益劑，併非神經鎮靜劑，故能制止性神經之容易興奮，較諸西藥之臭素劑及血管緊縮劑，既無毒性，又有確效，雖繼續服用以治遺精症，決不致誘發陽萎無能等流弊，而具療治性神經衰弱之功效，日於動物試驗上，決無興奮中樞神經及反射神經等作用，以生理上言，則金鎖固精丸爲一種制慾劑，久服能使神經強健，制止外來之刺激，作用無何等副作用，故對於遺精，誠爲惟一之治療劑，金鎖固精丸專治遺精，神經衰弱，性神經衰弱，精神過勞，煙酒慢性中毒等症，凡患遺精病者，幸速購服，以拔除遺疾終身之痼疾，此則本廠發行製劑之素願也。

佛光牌改良國藥金鎖固精丸定價每瓶一元五角正　四瓶六元

上海佛慈國藥廠有限公司發行

青島分行……青島海泊路四十六號

患遺精之攝養與治療

寒流益源以佛慈金鎖固精丸爲最驗

斵喪太過或所欲不遂均易釀成遺精

都市青年，患遺精者，較鄉間爲多。蓋都市之中，風氣較鄉間爲溝通。事事競尙浮華，聲色犬馬，應有盡有，久居於此者，爲環境所誘惑，易於銷魂奪魄，滑志滅性。因性慾之衝動，思謀所以發洩之道，或則尋花問柳，斵喪元陽，或則手瀆屢犯，生使不遂，久則腎陽早衰，不耐刺激，精關不固，發生遺精之症，此皆性慾過度之所致也。

然亦有因性慾不遂而遺精者，蓋性慾由於天賦，既不能禁，又不能絕，知少艾，則慕少艾，人之常情也，性慕之則戀之，戀之則思之，若青年時代，求愛不得，染指無從，則性慾不遂，亦能引起遺精之症。經云「思想無窮，所願不得，意淫於外，入房太甚，發爲筋痿，及爲白淫。」此條於「意淫於外」句下，必脫去「則夢內接」四字，蓋性慾既不遂，而慾念不克自制，於是意淫於外，意淫則厥客於陰器，則夢內接，遂經文固意中事也。性慾不遂之精，大都爲夢遺。凡心有所思，則思潮即達於腦，留深刻之印象，不遂則此心不休，其幻象益深，如放射影片，將攝入之外景，映入銀幕之上，千奇百怪，層出不窮，夢之由來，亦猶是也。一有思潮，即感動靈敏之神經，睡中朦朧之時，幻爲夢境，以快其私慾，發生夢交接之事，馴至釀成遺精之症。

不論性慾過度或性慾不遂而發生遺精，其理自虛無實，宜投以固澀之劑，塞其流而塞其源，得以養精蓄銳，培天機，恢復其固有康健。患者情質雖虛，而慾念仍旺，情不自禁，精液每無端流洩，蓋相火偏旺，心境不寧，遂成夢遺，間亦有無夢而遺者，然爲數甚少，故其治法宜固腎攝精，以培根元。遺精既爲青年之普遍病象，則醫治之法，加以注意，如任其漏洩，腎虧精竭，引起頭痛，四肢痿軟，胸部悶痛，失眠，心悸，肺結核等症，甚至衰退，故遺精實爲最可怕之症，患者不

青島詩歌社刊出
第九期
二十五年九月二十日
逢星期日出版

目錄

幾句疑問……雷石楡
歌謠二則……超倫
悼高爾基……黎嘉
農事……岳浪
拾菜的孩子……巽春
下級地方……德奇
水訊……馮振乾
錘錐曲……友鳴
介紹「詩歌小品」

幾句疑問

雷石楡

我很留意的看了「中國詩壇動向」，但有一些地方，「答」者未免太過馬虎，甚至會對問題誤解的，如關於諷刺詩一節，劈頭就：「諷刺是理智受着客觀上的障礙，得不到正常的發露時所生出的現象。這種現象是一種病態，譬如歇斯迭里性的女人便愛諷刺。「把諷刺詩看爲是「一種病態」的現象，甚至把無理智的「歇斯迭里性的女人」的嘲諷並比文學上的諷刺，那是非常錯誤的。難道海涅的最有名諷刺詩「冬的童話」「休勒耶吉引的織機」及其他數十首也算作是「一種病態」嗎？普式庚的諷刺詩之是很有名的，難道那也「歇斯迭里性」的嗎？又如從俄國革命直至現在都是專寫諷刺詩的白德吶，在俄國的詩壇上占着最重要的交椅，如四五千行的近著「聖基督傳」把宗教刺得皮破骨露，難道牠也「難討好」或「不可歡迎」的「理智的產品」嗎？「答」者還要求着「表現的方法是離不開韻語的，利用舊式的詩形更可以增加效能」這種論斷，雖不是機械論也至少公式化的。

詩歌謠二則

超倫

（一）

天灼灼，
地焦焦，
半數小苗也被風颳；
鍋灶早冷却。
催糧吏，只咆哮，
娘兒們哭，小孩子叫，
希兩花拉鏈索拴上腰。

（二）

霍羅羅，
霍羅羅，
打洋井安水車，
吆，喝，
水成河。
窮二哥，眼瞪破——
吃穿沒着捐稅多，
休效蛤蟆望天鵝！

悼高爾基

黎嘉

高爾基死了！
一九三六，六月十八——是將永誌於歷史上的一個悲哀的日子！

高爾基出生於黑暗時代裏，
尼古拉皇朝的暴政統治着俄羅斯，
俄羅斯的人民都在慘酷陰闇中生活。
然而高爾基却死在
一個新的時代裏，
這時代俄羅的全土變了强烈新鮮的顏色，
這土地的人民，在歡騰，興奮，勇敢中建設了新的生活！

高爾基以
奇異的智慧，
無畏的精神，
和最大的愛心，
跟舊時代做過了慘酷的戰鬥！
高爲基以
奇異的智慧，
無畏的精神，
和最大的愛心，
創造着新時代，新文化，一個年青的新俄羅斯！

新俄羅斯一天比一天壯實起來，
高爾基却一年比一年老了，
但是，高爾基只是老了年齡，
却沒有老了精神，
他精神百倍的工作着，
他是新時代裏最有力的工作者，
是一切青年工作者的導師！

高爾基不只是一個文化巨人，
他實在也是一個偉大的時代的戰士！

高爾基不只就一個國家的，
他是全世界的！
他的巨姿，他呼喊光明和戰鬥的宏聲，
驚震着全世界的黑暗勢力；
高爾基爲了全人類的新生活，
以最勇敢的氣力，向着全世界的黑暗勢力挑戰！

但是高爾基
終於用完了他最後的氣力！
……
高爾基死了！
然而，高爾基這名子的光輝將永久燦爛着人類！

農事

岳浪

太陽正晒得猛，
每一個人的眼珠對上稻場上一堆糧，
默默地，汗珠在背上流下，
糠塵飛上去調和着汗漿。

一堆穀，三份人家，
苦笑中今年收除不算壞，
想到昨天收錢糧的臉，
加一錢的債已過期約。

一陣歡笑，
一陣恐駭，
一堆穀三份人家，
還不夠一年的糧食呀！

拾菜的孩子

冀春

瘦弱的孩子，
穿着破爛的單衣，
低不住風寒侵襲，
佝僂着身軀，
伸起汚黑的小手，
蒐集菜担的周圍，
搶拾丟棄的菜葉。

他們看見富人的小孩，
身上穿着新做的棉袍，
頭上戴着暖和的絨帽，
那麼美妙，
心裏涎羨充在腦潮。

拾起菜葉，
羞慚擁上了面皮，
悔怨着自己：
爲什麼不修在富家裏，
活那孩子有福氣，
同生在貧苦之家，
偏在人間的地獄。

下級的地方

德奇

勞勃生路，
這裏並沒有那高大的洋房；
這不過是些貧民的巢窟。
不消說看不到都市的風光
瞧！兩邊道旁；
盡都是些頹圯的草棚，
盡都是些冷落的荒場。
說大鼓有的是『咱們老鄉』
『王半仙』他能『計算陰陽』
大自鳴鐘旁的燈光
照着將晚的夜空，格外輝煌，
鐘響了，嗚嗚
小三子快快進廠房
小六子馬上到街坊，
死靜悄的勞勃生路，
霎時間熱鬧得非常，
嗚的！來了一輛卡車，
險些碾斷了三姊的脚膀
在一陣陣的煤氣當中好像嘆息，
好像是說：
……我安知在都市的一旁
發現了這下級的地方！……

水訊

馮振乾

千萬里黑霧，
籠罩，半個天；
人人都縮塞上 脖恐懼心寒！
一顆顆心像被吊上樹顛
——動搖不安。
傳說：「黑河的濁浪山丘樣凶，
像萬匹雄獅怒吼着
奔出河沿。
水頭五尺高
接連 道口有幾十丈寬，
處處都繫着一萬個險」，
這消息 像平地一聲雷，
震碎了人，驚破了膽！
顫抖裏一陣眼黑，
現出濁光一片——
張着血口它 下撈翻，
終時跟爬，無數條毒蛇，
一條波捲蕩去無數生命，
百年的老屋都飄做飛船；
人們水中跳盪，
人在水中叫喊，
旋渦中怒吼，哀號……
天連，水，
水衝着人！

錘錐曲

友鳴

右手揮着鐵錘
擊着左手裏的鐵錐
就從錐的尖
我底精力與青春
一點一滴送了人

希望
頑強地鬱結在眉間
修竹樣生根於心田
而牠祇把我當玩具般玩
將我提到天外又擲入深淵

在每個歲暮的冬窟裏
總希望着來年新春
也須不速的東風
會帶來愉悅的新生命

新春來了
東風動了
但祇拂一拂少女的輕衫
給詩人洒一些紅色的花瓣
便飄飄然飛去了
留給我一副冷冷白眼

夏日雖吮着我底血汗
並在油鍋裏把我熬煎
但我終不敢略存惜厭
牠使我不愁穀薄裳單

假惺惺的秋神來慰我熬煎
不久却帶來西北風可怕的嘴臉

上帝的冰雪使者時來作難
錘錐的生涯又算過了一年

應看遠寺的古鐘
隨着波波相逐的季節風
我的時光粉碎了，煙消了
無聲無息，無息無聲

應看錘錐的相擊
隨着錐尖的推移
我底雙手殭硬了，綣縮了
死肉縱橫
何異老馬枯蹄

花眼看着鑿就的華美的條石
赤心裏何嘗沒有一星星歡慰
但這歡慰是怎樣可憐呵——

就那麼一點一滴一點一滴
從牠主人底枯腸裏絞出
打入人家的牆底

輝煌的屋宇就從那上面建起
那裏的主人該是怎樣舒適而愜意
但幾人知道在屋宇的外面
冰雪中有哀哀彈淚的心弦

我將不再信什麼天堂地獄
更不信什麼流年運命
他不再將滾滾熱淚
去作龐大的吸血鬼的笑柄
我將教給我底孩子
怎樣揮着鐵錘
擊着鐵錐
去轉那吸血鬼的腦殼
一錐錐碎

介紹：

「詩歌小品」
於十月五日在天津出版

茲特將該社徵稿簡章錄出，以備關心詩歌者參考

1. 本刊爲純文藝刊物，歡迎投寄詩歌，小品文的創作及其他關於詩歌小品文之理論文字，批評，介紹翻譯詩壇導報等。
2. 本刊性質力求綜合，可能中盡量多刊有關民族呼聲之社會作品，其內容空洞之華美文字絕不登刊。以含有生活實感者尤所歡迎。
3. 投寄稿件請自稿註明眞實姓名及詳細通訊處發表時之署名聽便。
4. 投寄稿件概不退還 但附足郵票者得儘先答覆。
5. 稿刊載後得由本社選入叢書之優先權利。
6. 來稿不願删改者須預先申明。
7. 有某種色彩或關及政治之文字請勿投寄。
8. 來稿刊載後，當由本社分別以現金，書劵或本刊爲酬。
9. 來稿請寄天津大經路北方文化流通社轉本刊編部

在容易傳染皮膚病場所　務宜常備如意膏

在學校總會旅館宿舍等公共場所傳染皮病最較容易的午你怎樣當心總難完全免却而小兒爲尤其焉但若常備如意膏則一遇皮膚發癢或作痛立行敷搽其病菌即爲此膏所含强列殺菌原料所殺滅同時其滋潤治療原料止痛癢煞速其愈而免其墓延焉四川犍如五涌橋瓦窯沱干君朝覆來書云一當予仟職教員時有學生身患疳瘡不久他生亦被波及後搽如意膏其瘡即全痊愈矣

如意膏統治濕疹疥癬頭瘡熱癤烈日炙傷無名腫毒以及割破灼傷燙傷跌損各藥房皆有出售或向上海江西路四五一號韋廉士醫生藥局函購每盒七角六盒三元五角郵力不取

貴族式的藥品　祇售平民化的價格　每盒定價一角二角及三角者三種

主治　脚氣濕毒　虫咬蚊叮　皮膚傷癢　刀傷跌打　火燒水燙　粉刺面皰　濕疹胎毒　疥瘌癬瘡　一切膚症　俱有奇效

總經理青島南洋大藥房　分經理濰縣路五十七號電話五八四二　煙台南洋大藥房　龍口北洋藥房　其他本市外埠各藥房均有經售

耘蓬氏補丸

常服此藥　却病延年　藥質良藥不含任何興奮性及麻醉性之藥品

主治　血壓過高　各種貧血　榮養障害　消化不良　病後衰弱　發育不良　慢性皮膚病　各種結核　神經衰弱　陰萎陽萎　滑精早洩　血管硬變　半身不遂　瘋癲癡狂　一切虛弱　均有奇效

經售處　青島觀象二路耘蓬醫院　青島濰縣路南洋大藥房　青島河北路裕泰

勵行新生活聲中應提倡國貨

雙妹嚜花露水　廣生行

夏天沐浴滴些入水清涼爽快若有熱沸搽之便愈倘滴入熱巾鋪面部酒提神水被塗拭茶芳四溢耐久不散他如美顏膏潤皮膚退班點雀斑氣尤其來常備勤用佳人名貴用品當之無愧也

各大埠頭均有發行　各大商店都有代售　請認老牌　謹防冒效

青島總代理　福順泰中山路　潤泰號即墨路

耘蓬醫院

一、院長于黎德國柏林大學醫科第二內科教室實習神經精神科教室助教
醫師　于慶蕃醫學士　于偉田女醫士
二、科別　神經精神科　內科　小兒科　知波治療科　產科　婦科　愛克司光線
三、門診時間　每日上午八時至十二時　下午二時至六時　星期日午後停診
四、診費一元　經濟困難者施診
五、出診時間預約　診費拾元
院址　膠州路東口觀象二路
電話　五七〇一

本藥房特請　國醫劉銘九　國醫陳傣民　國醫王峻峯

上午七時半至八時半免費施診　上午八時半至十二時門診二角　下午出診一元貧者減半　午前門診診費五角　午後出診診費一元　車力在外針灸加倍貧寒酌免　內外兩科門診一角出診一元推拿小兒門推一元出推二元夜間加倍市外加倍遠處另講車費在外寓天津路神州藥房電話四五一五號

天津路神州藥房支店啓

青島總經理　李村路神州大藥房　天津路神州大藥房
濟南總經理　緯五路神州大藥房

神聖固精丸

壯身之寶　救星　遺精　鞏固精關

滴精一滴乃耗血四十滴　遺精一錢等于流血半斤　可不懼哉！

金斗神聖堂品　每盒大洋一元二角　青島神州大藥房總經理　24

神聖堂　麟鳳調經丸

是調經種子之仙丹！乃沒有兒女之救星！

天下無不苗之土　婦女無不育之理　不育病也即服此丸　不難兒女成行　晚年樂也融融

每盒大洋一元二角　金斗神聖堂秘製　青島神州大藥房總經理　37

神良氏　活胃錠

身體康強在飯餐　胃囊呆頓下咽難　日久不治成噎膈　神良活胃是奇丹

主治　急慢性胃病　消化不良　胃呆食滯　胃弱胃炎

每瓶大洋壹元　31

不敢飲酒食肉

胃口好消化強自是人生莫大幸福之一反之如食慾不振或畏食後痛苦而不敢下箸其相去爲何如耶人生若此真興趣索然矣蓋此等情形其結果必致體氣虛弱辦事無能體力精神兩敗俱傷疾病叢生禍患無已或且君自身或家人由其個人經驗知此情形已屬甚稔若然則山西壽陽宋家灣紳士宋錫祚君所述之事實當有裨於恢復君所應享之口福馬宋君書云「余因消化不良泄瀉腸鳴習爲常事痛苦既甚酒肉不敢沾脣人生樂趣喪失殆盡後稍服韋廉士醫生紅色補丸消化轉佳諸症盡去飲食如常現已康健壯強有似卅年前之情形矣」

韋廉士醫生紅色補丸治血虧胃呆早老體虛腦弱腳氣神經痛濕痛瘧疾久病之後身體虛弱以及婦科各症業已屢試屢驗男女老少莫不咸宜　各藥房皆有出售或逕向上海江西路四五一號韋廉士醫生藥局函購每瓶一元五角六瓶八元郵力在內

安全可靠止痛藥

此即紐絲豐是也紐絲豐所以安全因其原料絕對潔純不含絲毫麻醉品或其他有損成分所以可靠因其可資以速止頭痛　牙痛　耳痛　神經痛　瘋濕痛　臀尻痛　月經痛以及割傷　灼傷　燙傷　創傷俾種因傷疼痛并退熱散寒治流行性感冒　君宜常備紐絲豐以應不時之需而免無謂之痛苦此藥原料雖極名貴但因大量生產關係故能以每瓶(六片)二角之廉價發售如尊處無從購買此奇異之止痛藥可直向上海江西路四五一號韋廉士醫生藥局購備一次購五瓶者大洋一元郵力不取不滿五瓶者每瓶二角郵力另加

出牙痛苦迅速消除

於用嬰孩自己藥片之後

小兒出牙常有性暴易怒胃臟失序或其他疾恙非速加治理每易引起嚴重之後果治之之藥嬰孩自己藥片爲安全可靠此藥片由其和平清理腸臟調整內腑之功善能安神止痛使小兒獲得康健之睡眠但絕對不含麻醉品或其他有損成分蓋祇去其滋擾神經之滯物而奏效耳　遂甯本溪縣公署科員張介臣君來書云「小女會弟出牙時發熱便祕腹痛肌肉脹腫投藥未效後試嬰孩自己藥片諸症旋即消除至今身體胖感感」　尊府小孩如遇出牙困難請試嬰孩自己藥片看其解除痛苦使小孩康樂之速效爲何如也此味美性和效力小兒胃腸藥對于嬰孩食積便祕泄瀉發熱嘔吐蛔蟲腹痛防痢亦一樣靈效　各藥房皆有出售或逕向上海江西路四五一號韋廉士醫生藥局購買海瓶大洋七角六瓶三元五角郵力不取

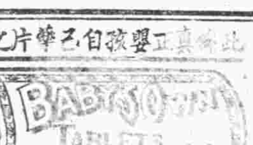

上述之治療係由服用嬰孩自己藥片　注意　君當勿購影射偽品

一舉一動均感痛苦

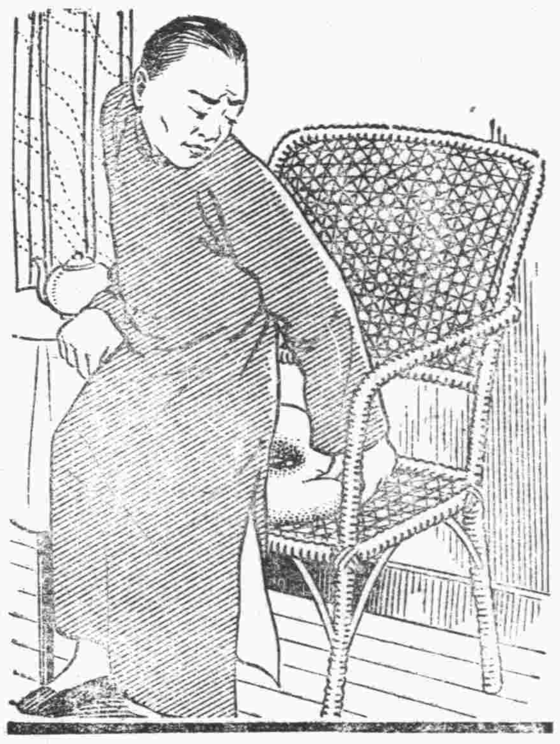

如果人知道真正痛苦是怎樣一回事那麼痔瘡患者可算過來人了患痔人們坐卧無寧非痛苦且不僅痛苦已也痔之能令人體弱神衰較之其他任何單純疾病爲尤甚而患者每以不便告人苟未至須要開刀之劇烈情形往往祕不求治其實君若患痔不宜如此延誤須速服用清導丸清導丸功能和平而却徹底的清除食道俾腸中不留積滯如是情形則日趨於平順不僅收效一時是將痔瘡全部起源而根本糾正之　鎮江新河鎮鎮長王君韞如來書云「鄙人素患便祕痔瘡每遇大解不暢痔即發作惟自服用清導丸後腸潤便利痔疾亦從不復發曷勝感佩」（全）　要免痔瘡便祕頭痛肝火胆疾要防腹瀉痢疾但請不時一服清導丸便知其功效迅捷可靠爲何如也　各藥房皆有出售或向上海江西路四五一號韋廉士醫生藥局購買每瓶大洋七角六瓶三元五角郵力免收

明眸皓齒，是美的必具條件，常用一三一牙膏，因它含有潔齒健齦的藥劑功效，自然有齒白皓無牙不白，且甘香適口，味如留蘭乃牙膏中之上品也

五洲藥房發行
青島高密路
玉春號經售

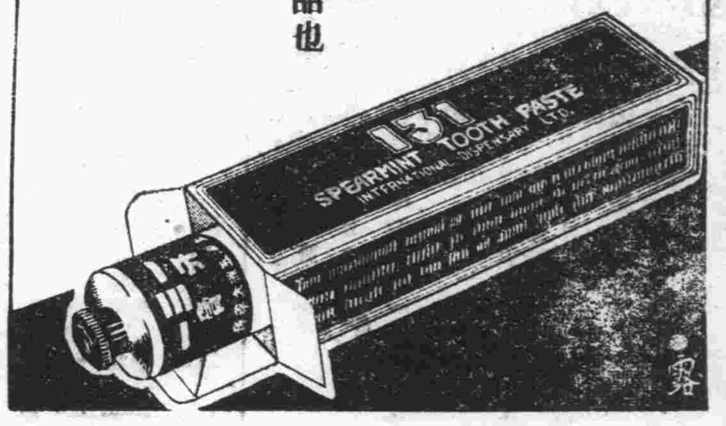

會仁醫院
專治花柳 保能速愈

魚口便毒 軟硬下疳 五淋白濁 定期保好 收費從廉

院址、總院冠縣路三十二號 分院黄島路七十四號

平度路
遼東醫院
李東陽醫師

一星期包消 魚口便毒 下疳淋病

華德醫院
門診時間：每日上午九時至十一時 下午三時至五時
診治科目：內外耳目喉鼻科 產婦科 小兒科 戒烟科等 專門花柳科
收費價目：門診普通大洋壹毛 藥費在外 住院詳章請至本院索閱
醫務長：劉爾格 滿博士
醫師：李炳先 朱虎麟
看護：賈姑娘 梅姑娘
院址孟定路十七號 電話四八六八

電報減價
本省七折收費
華文電報收報人姓名住址每二字作一字計費
九月一日起實行
交通部青島電報局營業課

教授日語招生
學者日本東京出身之日人說純粹標準之日本語為語學家教授日語多年頗具經驗現在担任青島基督教青年會市立中學並担任其他日語教師職務擬於課暇教授日語（會話文法讀本）無論初學已學者均可授教詳細規則請到本研究所接洽可也

本所附設英法俄文班均由語學專家負責教授收費低廉，有願學者，速來報名。

青島日語研究所所長古賀厚啓
接洽處湖南路二四號

青島市社會局佈告 第二十八號
案奉

實業部漁字第四三一一號訓令內開：

「一查海關總稅務司公署海務科本年七月三十一日第一零八八號航船布告內稱津海關所屬海河口深水道地方應行設置燈浮一具以利航行等語事關各地漁船航行之安全合行抄發該項布告令仰該局飭所屬各漁業機關團體轉告漁民商知照。」

等因；抄發海關航船布告一份，奉此。合亟將所有設置情形及日期，開列於后，仰航商人等，一體週知。特此布告。

計開

（一）燈浮名稱 該浮名為深水道浮
（二）燈浮形狀 該浮係一阿格燈浮外塗黑色上置紅色閃光燈一盞每三秒鐘發放紅色閃光一次即明時歷十分之三秒滅時歷二又十分之七秒
（三）燈浮功用 該浮係為指示已廢新攔江沙水道堤角及深水道南邊之用
（四）燈浮方位 該浮距已廢新攔江沙水道堤等約八十呎自其設置地點視塘沽信號台棋杆為正極北三百二十大度相距一海里又十分之九
（五）設置日期 預定本年八月十日左右屆時不再布告
（六）關係海圖 中華民國海軍部水道圖第一〇二五號

中華民國二十五年九月十六日 局長儲鎮

欲印精美刊物 須美術銅鋅版
青島唯一
瑞記銘新照像製版社
膠州路九十四號 電話五七四三
出品迅速 精美清楚 包使君滿意

膠濟鐵路管理局招商承辦材料廣告
本局現擬標購左列材料如願投標者可至本局材料處採辦課領取標單遵照該背面所印詳細章程填具標函限於左列所規定開標日期上午十時以前送到即於是時在本局當衆開標過期標函概作無效特此廣告

標號	材料名稱	開標日期	投標押款
特字三四一號	劈柴	九月廿八日	二百六十元
特字三四〇號	軟扁鋼軟圓鋼	十月廿六日	四百六十元
甲字三一九號	自動電話	九月二十八日	百二十元
甲字三二〇號	軟角鋼	十一月二日	二百元
乙字三一七號	生鐵	九月廿日	九十元
乙字三九一號	油刷白布砂輪等	九月廿二日	七十五元
乙字三九二號	漆布窗簾布等	九月廿三日	九十元
乙字三八六號	電話繩等	九月廿四日	五十五元
乙字三九三號	油石火磚麻繩焊條等	同右	九十元
丙字二三二七號	鍍鋅鉄片	九月廿一日	三十五元
丙字二一三六號	乾電池等	同右	三十元
丙字二三四八號	銅盤漿糊刷棉繩等	同右	十元
丙字二三五二號	彎火磚	九月廿一日	十六元
丙字二三五〇號	電門電扇	九月廿二日	十元
丙字二三五六號	印刷品	同右	五元
丙字二三四四號	磁碗	九月廿三日	二十元
丙字二二五四號	白粉子	同右	十五元
丙字二三五五號	西洋帳簾紙	同右	十元
丙字二一四〇號	錳鐵	九月廿八日	四十元
丙字二三四九號	炭精刷等	九月廿九日	十五元
丙字二三四五號	揚旗線滑車	九月三十日	十元

福順泰
專售洋廣雜貨化妝香物應時用品彩鳳煮青等貨一應俱全
青島中山路一四一號
電話三七一二 四〇七五

上海製造
年出五千萬瓶

要喝上海啤酒注意友啤商標

不要單叫啤酒請叫友啤啤酒

啤酒愈新鮮其味愈美舶來啤酒因製成已久又經長途載運難於新鮮唯有友啤啤酒因在上海規模宏大廠內嚴密製造出品迅速絕對新鮮絕對美味要喝新鮮美味啤酒實舍「友啤」莫屬

友啤 UB

友啤酒
（又名上海啤酒）

4

代替母乳
老牌 天童牌 三星牌
牛乳牛乳粉

製造廠 東京森永製乳公司

販賣家 本市各南貨罐頭食品店均有代售

山東省總經理 本埠濟寧路門牌第十、十二號

IH 宜興號 電話四七三壹

十字街 徵答揭曉專刊

「你喜歡怎樣的男子？」

前奏

一、十字街頭編輯部集議

時間過的眞快哩，轉眼之間又到了本十字街第二次徵答揭曉之時，是日也，街頭之上站滿了紅男綠女，眼看着街中心，像煞有重要事兒將要發生一般，因爲全市老少婦女又有誰不關心於這一問題呢，誰也想拿着人家的意見，來合自己心裏所想的對照一下，蓋女子心裏的男子，眞還不亞於男子心裏的女子咧，雖有性別之不同，而男女固一理也，誰還不是對這一問題而熱灼灼的呢在這種大家熱烈的情形之下我們這羣街頭編輯先來了個集議，大家看着堆滿了桌上不亞於勞山之高那末一些答案，究竟誰來負起這個評閱的責任呢，小糊塗首告才力不及，他說：「寡人乃一魯男子也，自幼至今，年已百歲有零，而對於男女之別，還有糊裏糊塗莫名其土地堂，又何能評判女人事兒呢」。東西南北齋主也開口了，他說：「你問我東西南北，比誰都清楚，可是看見女子，則不辨向方了，也是不能勝任。」王大娘開口了，她說：「老身人老珠黃不值錢，小女孩子的心事咱也不行。」何東爵士默而不言，雖然大家都知道他是男而女者，然而究不如純粹女子對於女子心理知道的可靠，於是誰也沒推他。這時，大家的心理眞是全體一致，沒用喊一二三，共同的屬意了化身姑娘，而且一致的喊出擁護化身姑娘的喊聲，而化身姑娘小腰肢扭了兩扭，說道：「儂幹不了這件大事哉。」大家不由分說，把稿件統統送到她眼前裏，她半推半就，於是這次揭曉，由她評起來了，再慢慢聽姑娘發表她的意見吧。

二、徵答揭曉姑娘說法

本姑娘乃一黃花幼女，對於喜歡男人的心，雖常月白風清之夕，花好露重之晨，也難舍得一那個一那個的，可是大庭廣衆之中，要咱侃侃而談喜歡怎樣的男人，這理是嘗識孩子過年，頭一遭呢，實實有些難爲情哉，可是諸位大編輯們，把稿子一推在咱臉前裏，咱又有甚麼話可說呢，也只得老着面孔，勉仟艱巨了。可是這次收到的稿子，比上次還多着二倍有奇，使的咱看了個玉體病態，連連嬌喘，才知道這件事兒眞不如想男子好過哩。不過稿子雖多（七八百篇以上），而雷同的居其大多數，咱姑娘用了一個快刀斬亂麻，纖纖女手，可以調絲的辦法，歸納起它來，也不外以下數種意思。

第一，喜歡強壯小夥子，因爲現在的年頭兒，娘們家眼裏是看不起癆病鬼和胖猝羅的，所以韓蘭根劉繼羣都不算得是標準男子。

第二，多才多藝，此才也，此藝也，不是三篇八股，兩篇策論，而是能歌，能舞，會打球，善田徑運動，水裏能伏三宿三夜，作小說長於明人小品，這樣則不但是悲多汶再世，還是希佛萊與世運選手，文壇名將之混合體也。

第三，懂愛情藝術，的確，愛情有愛情之藝術，如果你健康了，多才多藝了，還不一定就能值得人愛，如何體貼女人家的心，眞正够一個忠僕的資格是不容易的，所以懂愛情是非常重要，然而這却萬分的難找了。

第四，手底下不要有許多的錢，不必有一大些堆遺產，然而人臉前裏不至寒酸，如窮措大，坐電車可以替奴家買票，賣東西首先掏腰包，則已足矣。蓋錢多了的公子哥兒，大半都是找女人開心，而不能供女子開心的，臭鈔票的味兒，沒有錢的窮小子，有時使人難堪，叫化子，根本站在一道都有些辱沒咱，而況歡喜乎。

以上四者，差不多可以說是大家的意見，敝化身姑娘只不過加了一點醬油醯醋，而集中起來罷了。

還有值得聲明的，就是咱上次徵答，早已有言在前：「這並不是侮辱女性，實乃以觀察現代女子對男子之心理傾向而已。」在這中間答覆的諸姊妹，都未離範圍，即深爲余所欣喜也。至於有的不康大娘，借此來發表選擇嫖客之術，則非本題範圍以內。又有某女士赤裸裸的敍述到性慾方面，則本姑娘一見而臉就發紅，不但自認爲羞難下目，而亦怪聲扭的，使咱難以說出口來。

最後，勞諸位妹姊們（奴家想想常無男子而冒充英雌的吧！）勞神應答，奴無以爲酬，謹占於本日本時，亭亭玉立於十字街口，向大家敬數飛吻無數，絜笑納焉。

三、答案擇尤列後（不拘名次）

秀色女士

奴家我最喜歡面貌清秀孔武有力的盲啞壯男子，（理由）面貌清秀使人愛憐，即在大庭廣衆之中，不至令人生厭，孔武有力，最低限度須有某祕書長之武功，熟練太極拳，方足合格，奴家我深嘗世故之練習場，素有交際皇后之目，若非符合此條，則求過於供，難塡慾壑，牀第之間，勢將抱恨終身，倘徒有其表，銀樣蠟槍頭之流，俱在擯棄之例。

盲啞，俱不成問題，盲者不識美醜，倘奴向其施愛，彼必受寵若驚，努力抱效爲不二臣，鼻架墨茶晶鏡，不識者，豈不仍目爲翩翩佳公子嗎，啞人似金人緘口，對於奴之社交行爲，不至噂沓聒耳目不能覩，口不能言其自由，自由完全操於小奴之手，而小奴之自由，雖在法律之內外，均得享受眞自由矣。

他——我喜歡的

天鵝女

情深意綿，
志高心寬。
身高正在五呎半，
年齡恰是二十三。
眉清目秀額平寬，
鼻直口方頷厚圓；
肩膀寬闊腰及半，
腿股堅實臀豐滿。
筋肉發達身體康健，
精神活潑笑靨輕展；
動作猶帶天眞爛漫，
言語更是惹人心歡。
思想高超謀善斷，
學識豐富眼光遠。
襟懷義氣英雄漢，
見義勇爲爲兒男！
質樸節儉盡是良好習慣，
遇事互商並無絲毫成見；
我有過失他能良言規勸，
溫柔體貼知我內心所歡。
閨中求愛不感厭倦，
床上藝術絕妙難言。
雖然是相見一次面，
定使妳想思十萬年！

怨

我心所愛之男子，不與他人同樣觀：
容貌端正不缺陷，膚色無妨印第安；
性情爽直勿粗暴，體格最好美利堅；
學識不須鍍洋金，世態鍊達是豪賢。
有錢公子愛不專，他把女人當物玩；
銅臭之氣醺人心，戀新棄舊隨所願。
買賣兒郎不思戀，蠅頭微利命交關；
竟日爭逐利慾場，腹內無時不算盤。
文藝之人不可近，言語舉動太寒酸；
我你嗎呀洋八股，之乎者也令人煩。
詩人宗教尙虛空，皆將人生看浮輕；
搖首幌腦半瓜瓜，阿彌陀佛與聖經。
藝術之家多頹靡，垢耳污面髮蓬鬆；
愛情沒有藝術重，終日雕塑與寫生。
工人向被女人棄，勞工神聖光燦爛；
萬物成於工人手，蘇聯工人參政權。
如謂工人無能爲，我爲工人抱其寃。
莊農之人亦可取，自耕自食樂陶然；
晨起荷鋤田間去，暮歸閒話敍家園。
終身誓不嫁政官，貪贓枉法鮮恥廉；
吸盡民脂與民膏，刮去地皮不用鍬；
橫征暴斂猶嫌輕，何顧民生如倒懸。
我心最慕是軍人，英武雄姿跨雕鞍；
搏鬥沙場灑肝膽，豈將名利懸心間；
赤心耿耿衛國土，殺賊禦侮保民安。
漫云軍人多莽漢，英雄難渡美人關。
今生如能趁斯願，含苦茹辛亦甘！

玉華

每人的生命，都是充滿着理想，那末每一個女子的心目中，自有她所喜歡的男子，好！現在將我所喜歡的男子的條件，寫在下面：

身材比我稍高，年歲比我稍大，具有個健全的體魄，端正的面貌。

行動，拘謹而不流於虛僞，豪爽而不流於放蕩；是灑脫的，更是謹慎的，多少帶有點尊嚴的美。

性格是和藹的，謙讓的，冷靜中帶活潑，詼諧中更有威儀，沉默而寡言，運動是他的嗜好。

精神是剛毅的，快樂的，上進的。

思想是正直並且要革命化，科學化，和藝術化。

學術是飽學而不自滿，聰明而不逞才。

生活簡單，有勤儉耐勞的習慣和有正當的職業及嗜好。

此外他還要有偉大的心胸，火也似的熱情，和純潔的愛情。

梅子女士

我所喜歡的男子是要如下所說這樣的：

一、年紀在二十歲以上，三十歲以下者。

二、體格健壯，無疾病，日能行一百二十里者。

三、性情柔而剛，有志向，而專一，不爲環境所屈撓，又肯虛心下氣無驕傲性。

四、有冒險性，獨立性決斷力，不畏艱難，敢作敢當，受苦耐勞。

五、有充足常識，有做事能力，並不限定資格。

六、不喜歡有錢的人，因爲有錢的人，祇會玩弄女性，不能向上進展，無甚資產的人最好，這樣的人能够向上。

七、有博愛心兼有豪俠精神者。

俺所崇愛的對象

莉麗

一個人，都有他（她）的觀點，尤其是俺女子們對於男子的選擇，各有不同，有的，是喜歡「洋錢」，所以，她一日遇到了個大肚子亮腦袋的闊大爺，總得媚送一眼，以表愛慕；有的，是愛好「漂亮」，如果看到了一個眉清目秀，羅曼浪漫，豐姿秀麗的西裝美少年，同樣，柳月眉下的那兩對汪汪的秋波，何嘗不在眼皮裏打上幾個旋圈呢？但是，俺對於「對象」的取捨，既不與前所說的喜歡「洋錢」；而又不和後者所論的愛好「漂亮」，等等那樣簡單，那末，俺所崇愛的「對象」，最底，必須要具有下列各條：——

一、粗通文字——關於對「他」的選擇，也無須乎博淵學深，而五國留洋日八國鍍金，上則通天文地理，下則識仁智禮義，只要能够讀閱信扎，記得臨時的家常小賬。

二、勤儉耐勞——任管作什麼事，只要不怕堅苦，能够幹，並使不着什麼臥薪嘗膽，又什麼喊而不幹。

三、五官端正——凡是五官端正的人，不一定就漂亮得能有閉月羞花，沈魚落雁之貌，只要他年華相屬，不瞎眼不斷腿。以上三條，這是純粹從俺的內心深處吐出來的不折不扣的大實話，如果大家有點不相信，慢慢的看，俺將來實現了理想中的他，絕不會和上列三條相差半毫的。

第三次徵答

（一）中秋節屆，十字街頭擬出賞月特號，希望各位女士男士一體應徵。（二）文題不拘，小說，詩歌，戲曲……一切隨意，總以滑稽有趣，而有永雋意味者爲主。（三）定於陽歷二十七號（中秋前四日）截止。（四）每篇最好不過三百字。

美國冥金自來水筆 **贈券**

本社經售歐美自來水筆久蒙各界信仰良心驅使不售次貨奧券附洋一元五角當寄奉美國眞14K金甲種華爾頓牌一枝 贈甲種鄧脫牌一枝 贈金筆頭一枝 美金航空新生活戒子一只每人每券限買六組 加贈美國高等鉛筆六打 合買六組 平信遺失不負責任 郵票通用掛號寄來 如眞滿意請代宣揚 如不合意包退包洋

上海英界五馬路九福公大樓四海書畫社經售

名人字 名人畫 **贈畫** 只取紙費 良機勿失

歐風東漸蟹行文勝極一時我國數千年文藝美術行將湮沒失傳良可忱惜本主人愛字畫如生命積存名人作品頗多特分贈同好只取紙費剪報附洋一元五角當寄奉遜清翰林江國棟先生寫四尺中堂楹聯二件加上款（非石印是烏的）說明並贈五彩花鳥翎毛人物博古四條屏兩套計八幅每人限買三組郵票通用掛號寄外埠平信遺失不負責任

上海英界五馬路福公大樓四海書畫社經售

德順合倪記 **木器店**

本店自運各國原料 精製新式 摩登傢具 沙法床椅 代客設計 繪畫圖樣 物美價廉 如蒙惠顧 無任歡迎

營業部 膠州路一六六號 工廠 平原路二十二號 電話四八三八號

浦常德洗染廠

幾大特色 新到多種德國材料 物美價廉顏色新鮮 洗綢大褂每件一元 染綢大褂每件一元五毛 起油彈塵整舊如新

總號：廣西路新四十五號 支店：膠州路四十七號鮑龍記洋服店

遺失棧單聲明

逕啓者敝號於九月十七日由日本綿花株式會社青島支店換出QNo.184棧單一只計14號32疋雙龍細布件（擡頭係大生寶號）不愼遺失除通知該行掛失止付外特此登報聲明嗣後無論何人拾得概作廢紙

鴻聚昌啓

現代最新 去溼止癢 皮膚聖藥 **康膚露**

脚趾濕癢頑癬酒濕有特效

青島南洋大藥房經理（濰縣路五十七號電話五八四二二號）

注意康膚露現改爲七色版最新裝潢

電報招領

茲有左列電報，投送不出，存本埠廣西路電報局待領，請收報人本人或倩人備帶圖章，至該局領取。（電話五六一一五號）

1. 由石臼所交青島市立醫院劉光涵

中山路四三號 **青元華記商行** 電話5444

總經銷 第廿七期航空奬券 頭奬五萬元 十月二日在漢口開彩 第十八期黃河奬券 雙奬各得一萬元 十月十五日在北平開奬 華星搖彩 每奬一千五百元

請速來購券 莫錯好機會 逢開必中 得奬作富翁

函購附郵 每三角 分購五條免收

門市售品部 特別大減價

西式台布床單 繡花男女睡衣 各種精美手帕 大批運動球拍 代穿網球拍絃 玲瓏岩石烟具 各貨種類繁多 任君逐意選購

三鞭保腎丸 特別大減價

諺云人非草木孰能無情倘因幼年早婚房事過度或素日手淫以致腎經虧虛精水枯絕卽患陽萎不舉之象或見色流精甫交卽洩夢遺滑精等症非但愛情漸次疏遠子嗣絕望而終恐不能延年益壽也敝社醫師經症實驗始發明此丸以治上述各疾確有奇效衛生局化驗給照特許行銷性平不熱不燥功能益精補腎安神壯志補氣血滋陰補腎固精助氣使陰莖增大堅實有力精能遠射種子准能增加夫妻美滿之愛情每盒價一元五角爲提倡起見舉行特別大減價三十天每盒暫售一元每三盒二元五角爲期有限購者從速 青島經理處中山路金星大藥房

一盒斷根 **淋濁丹**

敢稱治淋神丹愈淋非常快速無論淋白淋紅或毒淋虛淋火淋膿淋尿管刺痛或尿後白帶以及一切淋病屢服各藥久不愈者請用此丹一盒准保除根每盒一元加料二元隨藥另送淋濁洗療散一瓶

天津愛多藥社發行 青島經理中山路金星大藥房

大預言家 **漢口伍覺初**（別署碧海乘舟）來青避暑 寓中山路新民飯店六號

命相之義大矣哉，上可以斷經綸之偉業，下可以示趨避之先機，遠可以定未來之禍福，近可以決目下之從違，學至隱微，理非淺鮮，豈庸俗所能窺，今之究斯學者，大都射影含沙，而漁利不取。

接談時間 上午九時至下午十時

潤例 言命二元 論相二元 卜課一元

民報 金融商業行市表

廿五年八月十九日 星期六

土產

本日油米市概況

今天新米成拾元。貨。妥拾元零三。本街及油坊吸進。意思冷淡。淨油原價妥四車。實裂探辦。胃口較親。期市開盤。先因義利食圖期米。人情即多預備作漲。更兼洋裂又要。漲風見熾。旋升一二角。氣甚穩堅。收盤仍不稍弱。午後僅過新米貳包。餘皆未過。人情轉黯。開盤交易清閒。微似下沉。不看起色。勢顯醞釀。將近收盤。又略向榮。如此後市。仍不看疲。設有他變即難言定矣。

午前市

現生油	一九、六
淨生油	一九、六
汶口生米	九、六
現豆油	一七、五
西南口生米	九、九
王家灘生米	一〇、〇
石島生米	一〇、一
開封生米	九、六
高密生薑	七、五
安東元豆	六、〇
本街豆餅	四、一五
花生餅	四、四

期貨市

九月生油	一九六、七五
正月生油	一八、七五
正月生米	八、五六二

棉紗

△本日紗市概況▽

今日現紗妥貳百餘件。客銷雖有。意思冷淡。期紗開行。存空均咸抱觀望。交易不旺。變動亦少。只有五角之差額。收盤仍是平庸。無何榮辱。午後開盤。初尚平活。繼因賣扶有力。會疲一元午猛跌六七角。此時人心捨疲向漲。市略回好。後日申市開行。較上有奇。後日申市復疲。收盤又呈萎靡。恐有再疲之勢也。

鷄月	二四二、〇〇
寶船	二四一、〇〇
花蝶	二四一、〇〇
寶來	二四〇、五〇
五星	二四〇、五〇
龍門	二四一、五〇
宮女	二四二、五〇
仙月	二一五、〇〇
宮女	二一六、〇〇
五星	二一三、五〇
寶船	二一五、〇〇
寶來	二一三、五〇
仙月	二一〇、〇〇
金貨	二〇八、〇〇
五星	二〇四、〇〇
寶船	二〇八、五〇
寶來	二〇五、〇〇
藍鳥	二〇三、〇〇
多貨	一九七、〇〇
五子	一八〇、〇〇
寶船	一九〇、〇〇
寶來	一七五、〇〇

四二•二股 花蝶	三二一、五〇
四二•二股 銀月	三〇八、二五
四二•二股 立馬	三二五、〇〇
四二•三股 五子	三〇〇、〇〇
四二•三股 陽鶴	三一七、〇〇
三二•三股 五子	二九八、〇〇
三二•二股 五子	三〇八、〇〇
三二•三股 寶船	三一〇、〇〇
二〇•五子 三股	二四八、〇〇
二〇•寶船 三股	、
一〇•五子 二股	二五〇、〇〇
一〇•寶船 二股	、
	二〇〇
	二〇〇

32標準棉紗期市

		開盤	高價	低價	收盤	共妥
前場	九月份	二四〇七五	二四一二五	二四〇五〇	二四〇七五	五一〇件
	十月份	二四一〇〇	二四一五〇	二四〇七五	二四一二五	四三〇件
後場	九月份	二四〇〇〇	二四〇七五	二三九七五	二四〇〇〇	六三〇件
	十月份	二四一〇〇	二四一二五	二三九七五	二四〇二五	一三七〇件

細布現貨行市

四〇 雙龍	六、九〇〇〇
四〇 花鳥	六、八〇〇〇
四〇 龍門	六、〇〇〇〇
四〇 蕉真	七、一五〇〇
四〇 五羅	六、九七五〇

錢鈔

五天申票	九九七二
電匯申	九九九六
銅元	三〇〇〇
大連票	九六五〇
威海票	九九〇〇
龍口票	九九九〇
香港票	一〇一五
北平票	九九五〇
鎳洋	九九五〇
濟金票	一二八〇
安南票	二一五〇
廈門票	九八五〇
福建票	九八五〇
美金票	三二七五
美金鑄	五九〇〇
美銀洋	三一二〇
英金票	一六三〇
英金鑄	二九五〇
先令銀	七〇〇〇
日金鑄	二九五〇
菲律賓票	一六二〇
菲律賓洋	一六二〇
坎拿大	三二六〇
新加被	一九一〇

上海標金

六比票	一二二〇
六比銀	一〇六〇
俄金鑄	二九五〇
金馬克	六五〇〇
德金鑄	二七〇〇
荷蘭票	二一二〇
法郎票	二一二〇
法金鑄	二三〇〇
金單位	二二一八
正金掛牌	一〇一五〇
	一〇三五〇

午前　開盤 一一二三二　高價 一一二四三　低價 一一二三一　收盤 一一二三四

午後　休

開盤 一一二三〇　高價 一一二三六　低價 一一二三〇　收盤 一一二三三　市

大連錢鈔

午前現市　開盤 一〇〇〇〇　收盤 一〇〇〇〇

午前電匯申　開盤 一〇〇〇〇　收盤 一〇〇〇〇

午後現市　開盤 一〇二三〇　收盤 一〇二六七五

開盤 休　收盤 九九九五　市

午後電匯申　開盤 休　收盤 一〇二一〇四　市

各處金融行市

倫敦銀塊	一九七一六
倫敦銀塊期	一九七一六
倫敦金塊	六•一七一〇五
紐約銀塊現	四四三一四
英美匯水	五〇六一四
美英匯水	五〇六一五一三
美日匯水	二九六五
日美匯水	二九一一二
日英匯水	一•二〇一一
中日匯水	一〇一三一四
中美匯水	三〇一一八
中英匯水	一•二九一三二

輪船航期表

青濟班

海貞　九月十九日上午九時開（國營招商局）

青島丸　九月廿四日正午出入

奉天丸　九月廿一日正午出入

大連丸　九月廿六日正午出入（以上大連汽船會社）

順天　九月二十九日上午開

盛京　九月廿六日上午開

青威烟津班

順天　九月廿七日下午開

盛京　九月二十下午開

雲南　九月十九下午開

以上太古洋行

日本班

原田丸　九月十六號到　十九號開

日光丸　九月廿號到　廿三號開

泰山丸　九月廿七號到　卅號開

久淋白濁丸

（大仁堂立愈）

△各界證明一准有效▽此丸治淋神藥。無論新久白濁。下淋精糊。馬口尿道刺痛。小便頻數。風毒邪熱。便白淋血寒浮下注淋後偏墜虛淋老濁常年不斷凡淋病用過千方百藥治不好洗療注射無效此丸只用一盒即愈百發百中每盒二元

消毒大王一掃丸

此丸効力非常之大凡是男婦染毒之病發生軟硬下疳腫痛毒串筋骨疼老毒不清淤毒不浮皮膚瘡癬一切新舊毒病過洋不好打針無效即服此丸其毒立從二便消出一毒一掃清完永遠除根每盒二元另有詳單此藥北平各界馳名實有特效驗

婦女破血丹

此丸專治婦女經閉不通數月不見復中積病左條右塊肚大成形乾血癆症鬼胎死胎腹內不下一切雜疾隱病實與婦女生命有關此丸只用一付其病立下重者三付百病化為血水元氣無傷百發百中每付三元單料壹元六角

調經止帶丸

一盒保好無效退洋婦女白帶久而最傷元氣月經因之不調百病因之而生面黃肌瘦飲食無味有時燒冷腰腿酸痛暈頭肚痛赤白帶下一盒保好常服延年每盒二元服法另有詳單

婦女常服永保平安　安胎種子坤中至寶

調經養血保眞丹

專治婦女經　前趕後錯經

不正病塊崩漏白帶下寒流白肚脹腹痛腰酸腿痛兩脅發脹胸膈滿悶涼瘀血成病左條右塊氣知神虛頭暈頭痛四肢酸軟咳嗽痰喘氣血兩閉作冷面黃肌瘦不思飲食日輕夜重自汗盜汗身體素弱胎前產後失調經閉乾血勞症服此丸立効一切新舊經血不調百病皆治藥到病除常養血滋陰補虛安胎種子最稱女界寶丹服法另有詳單每付三角半打打三元外埠函購加郵二角

北京 張氏保肺丸

潤肺化痰定喘止嗽寬胸順氣立見神效不問男女老幼年深日久勞傷咳嗽代血呼吸不靈氣管塞閉夜不安眠咳嗽不止一切風寒咳嗽等症服此丸一付立效三付斷根每付大洋角

青島分銷處

太和春：金鄉路十二號　福海藥房：黃…

六號　萬春堂：高密路三十六號　永聚…

中市路西六十三號　台東鎮威海路太和堂：西嶺費縣路西首九十一號

周村同興茂　博山…

淄川益華鑫　灘縣…

平陰城內同興源

各處代售

烟台分銷處福記銀樓南門大街

北京大仁堂大藥房開設濟南小緯六路路西

華北醫院

特別廣告

敬啓者敝院開幕以來成績卓著頗蒙各界讚許信仰茲爲擴充營業起見特加添醫師二三等病室多間光線充足設備完善看護週到醫療器械及電療等無不應有盡有醫師對於花柳一症特有擅長專科細心研究多年得其奧妙及最新方法治療特設戒烟專科專戒鴉片海洛英等癮均可定期戒絕歡迎各界定期立有常年合同減價收費

特點啓事

及其他電療器醫治淋病子宮內膜炎橫痃有電割病除之效力而收費低廉

近以診務忙碌特由德國哈腦公司購到克羅梅亞石英燈KROMAYER太陽燈治病症均有驚人之效力凡患有痔瘡急慢性病沙眼喉頭炎中耳炎腺病及皮膚病等均可收費低廉患病諸君盍興乎來

治療科目

花柳科　皮膚科　耳鼻咽喉科　電療科　外科　眼科　內科　婦人科　戒烟科

收價簡章

病室每日一元五至五元　飲食在內

出診市內二元五至五元　外酌加　夜間加倍

由五毛至一元五

總院院長 薛俊卿　副院長 孫煥文

四方分院院長 蕭濟川　藥劑師 郭文欽

產科女醫師 張韻芳

總院 青島冠縣路56號電話五三四六

分院 四方奉化路一四一號門牌

國醫沈時霖診例

門診時間：下午四時至六時，診費壹元。

出診時間：下午六時後，診費四元。急症加倍。隨請隨到，附診隨意。遠道另議。

診所地點：湖北路仁德別墅內九號。

德國醫學博士

卜倫伯　史美德

專治內科外科婦科

門診時間

下午四點半至六點半

上午九點至十一點

下午三點至四點半

上午十一點至下午一點

星期日及放假日

上午十點至十二點

（住址）湖南路十號

（電話）住宅二一六一號　醫院三四六三號

催眠術

函授　面授　治病　矯癖

催眠術爲近世最新之科學修養心身治療疾病感化愚頑補助教育之功能情形預卜未來吉凶及種種奇妙不可思議之實驗不論男女老少均能學習極速本會創辦二十四年成績卓著有口皆碑統計函授成功者五萬人面授千乘本會治愈醫藥無效之難症惡癖不可勝數諸君欲修養心身治療自他之病者興乎來凡遠方不能前來受術者亦可隔地治療蓋精神靈力不受空間限制萬里亦能感應備有詳細說明書新出精神特刊內列中央及各地官長言論催眠術上之成功報告等函索請附郵票八分

中國精神研究會

會長催眠學博士鮑芳洲

鴉片嗎啡及其他鹽類慢性中毒

新治療劑 能莫爾病

關於能莫爾病

前日本京都帝國大學教授 醫學博士 理學博士 松下禎二先生述

關於中毒事實之證明，古來諸說不一，莫衷一是，惟就中Ebrlich.之側鎖說，爲多數學者所認爲最妙者。蓋往日中毒現象上之諸多疑義，依此Ebrlich.之假定說，庶幾有所釋明也。據此假定則其細胞具有可攝取榮養之Receptor。榮養素來此結合愈多，細胞愈趨健康，但適有毒素來而結合，則其細胞忽遭中毒，終而致死，細胞自受毒死滅，本有一定之Receptor。故倘有與毒素結合之親和力更爲強烈之某種物質，於此間，則其將與Receptor.結合者，自無待言。雖已結合之毒素，亦爲該新來物質所推退或奪取，於是而毒素與Receptor.間結合工作，終歸失敗也。此種現象經諸多實驗，已成無可容疑之事實，於是諸學者擬以此種藥劑當作中毒像防治療之用，種種研究結果，二三種已成功而出世也，例如抗毒素以鈣爲是也。余曾對於鈣劑之此種作用研究結果，發見某種鈣與鴉片及該鹽類或類似體之結合力極爲強烈，而鈣巳結合動物細胞之毒素能割而奪取之，更進一步實驗結果，又復發見一新事實，縱爲強烈之藥品，對視其鹽合如何，毒素奪取作用上有強弱之分別也。最後余以以上之實驗成績爲基礎，同而創製，對於嗎啡類中毒有完全預防乃治療効果之鈣配合劑矣。再爲提高物質代謝作用起見，而於上項配合劑加配與沃度廣救可憐之中毒患者，認有更顯著之効果，故命名NONMORPHIN「能莫爾病」送於一般市場，以期廣救可憐之中毒患者云爾。

能莫爾病（靜脈用）

成分　本劑係不含任何麻醉性藥物，祗對鈣配合劑，更配合以臭素及沃度，而用特殊的操作，施行嚴密的減菌，裝於安瓿兒（針藥用淡褐色透明液），而與鴉片嗎啡類或類似體間之結合力極爲強烈，對深結動物細胞之毒素，亦有奪取之作用。

效果　嗎啡及其他類似鹽類慢性中毒症，有強烈之解毒作用，而無副作用或習慣性渴望之弊，日僅以數次之注射，而以短期內臻於全快，可將嗎啡類用量減至半量，是以用後漸呈心身之爽快，食慾之增進，體力之恢復。

適應症　鴉片、嗎啡、班特崩、巴比妥兒、克開因、海洛英及其他同類似鹽類之慢性中毒症。

用法及用量　每日一—二次，每次20c.c注射於靜脈內。

包裝及價格　二〇c.c十管入　十元五角　二〇c.c五管入　四元

能莫爾病B.C（筋肉·皮下兩用）

成分　本劑係兼睡眠與解毒兩用之理想劑也。B劑係以非諾巴比達兒爲主劑之鈣復鹽，配以五%葡萄糖而成也。C劑係以沃度及臭素鈉爲主劑之非‖阿路加洛易特性白色結晶性粉末，而施用嚴密的減菌法將B.C分別裝於安瓿兒內者也。

效果　於中毒患者，煩悶不得一睡，而渴望麻藥類時，如施用一針於筋肉或皮下，則便得安靜與安眠，且體內之中毒素奪取而排泄，遂減麻醉藥之用量，而以短期內之運用，能使心身爽快，且食慾增進，榮養旺盛，並無副作用或習慣性之弊，實爲理想解毒劑也。

適應症　因鴉片、嗎啡、克開因、海洛英、班特崩、巴比妥兒，及其他類似鹽類而致之慢性中毒症。

使用法　取B液一筒二c.c（夏季以外宜加溫C三〇度）注入C劑中，使之溶解，於就寢前注射於筋肉或皮下。

備考。一日一—二次，將能莫爾病或涅惡速尅嗎精，注射於靜脈內，於就寢前三十分鐘，將本劑注射於筋肉或皮下，然後熟睡，則效果尤爲顯著，短期日內全治無疑。

包裝及價格　B液劑二c.c　C（粉劑）〇·一gr.　各十管一組六元五角，各五管一組三元五角

涅惡速尅嗎精（靜脈用）

成分　本劑係以能莫爾病爲主劑，而依所謂中毒漸減療法之原理，（即對於頑固的慢性中毒患者因恐怖禁斷症狀，而渴望嗎啡類似鹽類者，應用之一種治療方式也）再配以微量之左列兩種藥品

Morphinumhydrochloricum 0.002%　Scopolaminumhydrobromicum 0.002%

而施嚴密的間歇滅菌法者也。本劑與主劑混和集成，所得之藥液，分爲二〇c.c量裝於淡藍色安瓿兒。

效果　本劑於患有嗎啡鴉片海洛因等癮及其他鹽類中毒症，有強烈解毒斷癮之作用，決無絲毫嫌忌之副作用與或爲習慣性渴望症之虞。

適應症　本劑專用能莫爾病而不能完全治癒之特異重症患者，奏偉大之奇效。

用法及用量　每日一—二次，每次二〇c.c注射於靜脈內。

注意　涅惡速尅嗎精，對心臟衰弱已在極度者禁忌之。

包裝及價格　二〇c.c六管入，六元。

使用能莫爾病須注意之事項

一、注射本劑之前後二、三小時間，務請勿用使常用之麻藥類，（即嗎啡鴉片等）蓋因能莫爾病有急激解毒作用，而致減消麻藥類之效力。

一、心臟衰弱之務請先與以強心劑，俟回復健康，再用能莫爾病，由半量而漸次增加用量，但「涅惡速尅嗎精」對此須禁忌之。

一、晝注射能莫爾病或涅惡速尅嗎精之靜脈注射，就寢前用B.C筋肉或皮下注射，如按此法行之，則其效果，更見層之顯著。

一、或減輕疼痛及其他外科手術後之苦痛爲目的，而反覆注射嗎啡等時，如使用本劑，則無招來中毒之虞。

一、本劑藥色雖時有呈淡褐色之事，但其効力決無變化。

（承索樣品）（當即寄奉）

總經理 春陽堂大藥房

青島市遼寧路二三五號

電話 五〇二二番 五八八三番

各埠大藥房均有發售